第一萬一千七百二十三號

叻報

有限公司

Lat Pau Press, Ltd.

No. 11, Cross Street, Singapore.

Chinese Daily Newspaper.

本館在哥勞賓得力門牌十一號

(PRINTED AND PUBLISHED FOR THE PROPRIETORS BY TAN JIN GAM.)

德律風一千一百六十四號

PIRELLI TYRES

THE WORLD'S BEST.

世界各廠所製車輪中之最優者各種車輪無論大小均有存貨預備提取

Stockists
COLONIAL MOTOR COMPANY,
180 Orchard Road
Ambrosoli Stoppani & Co
Singapore, & Penang
Sole Agents
for S. S. & F. M. S.

英一千九百廿一年九月十號
坡一存貨人哥羅尼摩托公司住烏節路一百八十九號

NIANA MOMOHED & SONS
Raffles Place Singapore.
Pulou-Sambo & Madras, India.

◆招徠廣告

啟者本公司時有由廠家最新運到之罐食品高等菓捲烟烟捲及各種藥品香水香梘香粉各種之化裝品及羊皮等存貯大帮候辦且為COOK嘜加厘粉之製造人 諸君如欲購辦此種貨物者請先移玉光臨敝公司查驗一切便知各貨物質之優異價目之相宜矣此佈

英一千九百廿一年十一月十九號 啓

星洲來佛坡里士
尼安柆摩馬密父子有限公司謹白

(注) 市上最良之三大宗貨物 (意)

▷各處均有出售◁

頂上地禾氏白標威士忌酒

最上飲品市上無雙

救命圈標頂上肥皂

去病除垢獨一無雙

日光標肥皂

此梘精良耐用誠為有家室之良友

◆招來廣告

英一千九百廿一年十一月八號 啓

惟一代理人 HUTTENBACH, LAZARUS & SONS LTD.
(INCORPORATED IN STRAITS SETTLEMENTS)
SINGAPORE

注意 ▷尼蘇魯麥芽牛乳◁ 注意

NESTLE'S MALTED MILK.

◆注意 招徠廣告

一人之健康是為致富之捷徑但一人健康之首由精潔乳之食品得來一罇尼蘇魯麥之乳牛芽其價值不啻千百金蓋以其係由五十年閱歷又是經驗始得製成此完全無害實在有益之完全食也品此乳係由最強健無病之羣牛搾來全之極力種種之化驗手續將內一切有害之微菌除去而將所有精質抽出而製成粉質然後逐將之雜入由麥芽麥內所抽出之精質內而特製成此最宜衞生之完全

▷最宜衞生之飲料◁

An Ideal Food

請於今日購試
便知其養生力

Try it to-day and note the Result.

飲料此乳極易消化老幼皆宜且含有強壯發育身體之力故壯者飲之而愈壯弱者飲之而健康凡老弱及於夜間不能睡覺者於晚間飲之則可得安睡之睡而若以之餵於嬰孩者則嬰孩必發育健康誠為嬰孩必需之最良食品也且論之手續又極易煉熱消亦皆宜和入湯而飲之使可得健臨[illegible]謂余不信吾言請即於今日購來試用便知余言之不謬矣各藥房及各伙食店均有出售此佈

英一千九百廿一年八月九號 啓

◁◉每逢禮拜二禮拜五換新畫◉▷

中華電影戲院新張廣告

（大坡牛車水尾二馬路一百一十三號）

敬啓者本院同人欲各少年兒童充足智慧涉歷心思活潑崇度完善皆須乎教育一科學而已教育基礎堅固得宜而少年將來時政經營亦是基固得宜也至于教育最重要者莫如社會教育因電影戲一門亦是社會教育中之一有益也本同人有鑒于此特組織中華電影戲院一所院內座位寬敞闊格合宜又經呈案衛生司批准院內可容千餘百人之多加以四壁點綴山水人物畫景各位均有電風扇安設無炎熱之苦諸請多各工人隨時打掃檢掃地方度潔招呼妥當兼不惜巨資于羅上海及廣州市政商時事畫景各界兼有中西文字觀者一目了然又定於歐美各有名排演家影畫助以電機鼓動電力務足如人親到與地方遊玩無異此影畫戲院誠星洲空前之一館茲特請諸君公餘請來一觀方信余言不謬也

本院訂定陽曆民國十年十二月二十號新張開演奇巧趣緣危險偵探各劇影畫款式太多不能盡錄無論那月日及無論何等大日子均有開演

每晚由七點半開演至十一點半鐘止

▲入場價目▼

廂房位二元　二等位五角

特別位一元半　三等位二角半

頭等位一元　四等位一角半

民國十年十二月十五號　丑

中華電影戲院主人謹啓

◉招雇石板工手廣告

敬啓者本報現欲招雇石板工手一名有欲就此職者請逕報經理部面商可也

民國十年十二月十三日　本報經理部謹啓

代論

雲南錫礦工程師報告書

（下士譯十二月十二號馬來西報）

譯者按此爲英國工程師將其在中國所得礦業經驗。報告其國人者。我國雲南。久以產錫著名 不知此礦竟何以由外人辦理。此間華僑之經營錫礦者甚多。有此項經驗者當不乏人。其亦留意此篇乎。再者西人之所以能勝吾國人者。在工程師之專門學識。及機器之精。在吾國欲營實業。實不可不先留心中國人材也。

近日倫敦海上工程師會開會時。散雷爾君曾有關于中國雲南柯州（譯音）錫礦之報告書。散君並不在場。由該會書記代讀如下。

散君因沙旺薛姆公司之請。曾一至柯州礦區。該礦區在雲南省之西南角。距香港約八百英里。該處採礦業。大約四百年前即已開辦。當礦脈在高山之頂。或山谷之間。當其初年。沙礦礦苗之拾取甚廣 且其礦苗甚多。且易取也。據采手礦業者言：初開礦時。本欲得錫礦。採掘時。發現巨人之錫苗層。其礦苗之富。實驚可驚也。採取者一方面拾取沙礦之礦苗。一方面又開掘山洞。以尋覓他有價重礦物之用。所開之洞。有二千至四千尺深者。用工人有自三千人至一萬人者。最大之礦務公司。爲雲南錫業貿易公司。現正設置巨大之抽水機器。欲使一年之中。無論何時。皆可作工。並可作（馬拉加）譯音。山上露天礦區沖地之用。開掘入地之山洞最大者四尺見方。向下之斜度大約四十五度。通氣之法極不佳。採礦工人。皆爲年幼之入。平均爲十二歲至廿五歲。因生活不佳之故死亡甚衆也。

礦苗大概皆土質。採取後即用土法壓碎。或用竪木槌。或用水牛轉趕之壓石機。壓碎後即用手洗。礦苗大概經四十次洗滌。然後鎔化。土製之爐。亦頗有趣味。其爐連全用泥磚。容量大約一噸。風箱乃爲土製。以大木空其中爲桶。配以抽柄。開關之通氣門。以水牛皮爲之。氣由通爐底。每工皆以人力爲之。每鎔化一次需八小時或十小時之久。鎔化之錫流入沙製之模中。所得之錫量。爲百分九十二至九十九。

雲南錫業貿易公司現有最新式之大鎔化爐一所。爲德國人十年前所造。並用德國人司其工作。歐戰時。由中國人承辦。惟並未用過至近日始由英國人管理實用。如盡量工作。每日可鎔一千噸礦苗。

最大之困難。爲使錫淨潔。因所其含之鉛及砒質甚多也。其先皆將此錫送自香港。重行鍊化後銷售于市場。故用費甚大。近日請美國工程師鎔化專家在山上。使所鎔之錫淨潔 可以直接出售 至于該礦是否將用新法 採尚須考察。該携機器上山之費甚重。且危險恐不上算也。散雷而君 爲設置抽水機之人 據其所云但搬運費一項。已用四萬元。因此可見該省當礦業者 費大概情形矣。待中國人內政發達道路修平。外人居住內地平安時。則此省之 發達未可限量。蓋中國之富源啟發時。非外人之助力不可也。

散君海曾試其地之煤最佳者爲九千 。。 。。一磅之煤當能蒸發七磅半之水（熱水沒爲弗氏表二百十三度）也。

譯電

◎◎◎◎◎◎◎◎◎

○華府會議近事誌要

十五號英京電。華盛頓消息。中代表團已要求將一千九百一十五年之中日廿一條件。及於中國特別勢力範圍條約一概取消云。

全日消息。當局已宣佈謂遠東問題委員會。經已開會。以使海軍問題副委員團有機會商以達了特目的。及便山東問題得繼續進行辦理云。

又電。中國代表仍繼續討論青島濟南鐵路問題。關於該項經有切實之辦理法云。

中日代表於會議時。純用英語爲方言。以英美代表均有到場協議云。

○印度消息

十四號英京電。比施夏哇方面有蠻人與守界軍曾開戰。勢甚劇。軍營之正司令官當場被斃。副司令官亦被重傷。營內之傷亡者則有六人云。

十五號。有族人五百名。在多支山谷攻擊英軍。傷亡自七十人之衆。英軍死力與戰。遂得將進攻者擊退。事後查悉有英軍官被戰死者二人。傷者三名云。

○英法感情

十四號巴黎電。英國與法國之間之現像。以比里恩君欲往英京召集英法會議故。已大進步。法國禮水亦日益高漲。商務危機亦已過去。且日見進步云。

法國在敘利亞之高等委員已抵瑞典里。伊營塗明春開會之展覽會遊覽。據云屆時所有東方之國度皆有貨物運到展覽云。

○雜聞一束

十四號海牙消息。大院以有左右兩立黨人極力反對之故。已以五十票對四十八票。通過陸軍條例。

全日雪梨消息。巳士多濟公司之大樓。日間失火。損失達八十萬磅。當時內有三萬綑棉花被焚燬云。

全日地哩電。巴麻與米禁經已取消。本糧收成甚豐云。

本坡

◉青年進德會與交際會

開該會定本月十七號晚七時半鐘。假座升旗山腳育英學校。開交際大會。又於十八號晚七點半鐘。開會選舉第六屆職員云。想屆時又有一番熱鬧矣。

◉工部局公布至十二月十號爲止一星期衛生報告

死亡人數 男 一七九 女 七二 共二五一人

死亡率（每千人每年）爲三八、四五。前星期爲三六二二。去年同星期爲三一．八。居住星加坡。未滿三月而死者。十五人。除去此數則死亡率爲三六、一五

嬰孩死亡率爲二五五。五天花症共發現十一起。

◉少女何之

粵人麥賢。寓十牛車水廣合源街有祥雞貨店樓上。有女名顯亞金。年方十三歲。夏曆本月十五早九點鐘出門不返。經已四駒四出 不見蹤跡。現麥賢擬懸紅賠錢。究不知是否被人誘拐。容俟探聞再誌。

◉血案誌聞

閩人林某。昨晚八點半鐘。行經毛隨實得力。突有閩籍人六名。要之於道。以刀劍傷其腦。血流如注。經已赴補務報告。轉入醫院調治云。

◉搶匪猖獗

客人林某。寓西哪律。昨夜十點半鐘。由街返寓。行至半途。被人搶去銀一百元。即報捕房請緝云。

◉昧良遭案

巫人巴吉和。被控失信如切律叻產華人張某之衣服。值銀二十五元 又失信如切律葡人摩里亞之衣服。值銀四十五元。昨晚十點鐘由差拘之送案。

◉被人失信金飾之報告

潮人鄭炳金。在桃呂佃街力門牌七十號。開設金舖首飾店。昨早九點半鐘。被同籍人曾某。失信金戒指兩只。鐲子六粒。即報捕房請緝云。

◉竊案待訊

閩人林某。昨早十點半鐘。前往勿基。在門牌六十號之腳車。竊去其彩一件。被二十五號暗差將其拘之送案。今午解堂待訊。

◉家用手車被竊

粵人李某。在桶乃里多律門牌六十號開設某商店。據云昨日下午六點鐘。有家用手車一輛。停於門外。被人竊去 該車值銀一百二十元。即報捕房請緝云。

來件一

◉駁（有如此之理）比喻的謬

（老宮稿）

朱金池君 我前天在新國民報。見了你一篇（有如此之理）的比喻文章。我覺得你謬誤得很。今我就將這謬誤的理由。寫出來和你談談 有人把書貢獻到書報社。該社職員。當然應由社是否有益於社會 是否有合該社宗旨 如果與上所說無違背者。該社職員應當收入陳列。以供衆覽。豈得謂該書（本社中之書報已包括之有餘。毋須多此一部。多占地位。透露之處中。似如此行爲。該職員是有拒絕他人熱誠辦公之事實。責以瀆職之罪過。豈不當否。此不特該職員負拒絕納止之辦法。就是將不能陳列之理由說出。豈得謂得起而質問。凡該社社員。俱得起而質問。該職員以責不負 我不能干涉你。強制你。應答以。負不負是你底權 我不能干涉你。強制你。（你不能干涉我。強制我。）夫以此種不陳是我底權 你不能干涉我。強制我。話者人。即該職員之資格 是否有符其職。是否應做該職 請你拿出良心想想。蓋陳不陳之權。不是廣大之權。乃是有範圍 權範圍。之。就是該書報列與否當視。書有違背該社之宗旨與否。今該職員。不能把該書是否有違背該社宗旨之理由說出。所以人人起而攻擊。誰謂不該乎 該職員又曰。（大凡公理都是

叻報掀張

每日隨報附送

星房虛昴停刊

來件二

◆斥黃青萍

（素雲稿）

新國民報本坡來件欄。。有黃青萍其人者。。日來連投兩稿。。其不顧是非。。專肆謾罵。一如該報之古怪記者。。素雲初擬稍加教訓。導入正途。。繼閱其稿中。。竟有「凡投稿者皆欲出風頭做文豪」一語。始知彼投稿之本意。。在乎出風頭。。做文豪。其餘當非所計。。是固無怪其不顧是非。。專肆謾罵也。。君子樂以善與人。。素雲又何嘶乎與彼做文豪哉。。所以聽之而不與較者。。豈爲此耳。不圖乳臭小兒。罔識善意。。文豪未得。。便爾發狂。。恐隨囂張。視前尤烈。。此而不警。將使是非益混。。觀聽益淆。。爰將彼稿原文。。逐節斥駁於後。。

（原文）前兩天。我有登在新國民日報一稿。係爲啟迪汝之其頑而作。。不料向犬讀詩。。犬既一字不懂。。反來噬囓人。。翌日更敢在叻報上。。含血噴人。。以一種最無意識無價值之俚語來侮辱人。。此種舉動。我亦不屑與較。。

（駁）古怪記者。。蔑視教育。爲有識者所不齒。汝反投稿庇護。。自是糊塗已極。。誅心嚴公諸君。。不忍汝之終於糊塗也。。故起而糾正。。汝目非盲。從何處見有素雲教訓汝之文字。。至汝罵人爲犬。。適足形汝之無意識無價值。。汝殆以（人）爲（犬）。。以（犬）爲（人）者乎。。若然。汝己無對（人）發言之資格。（人）亦何屑與（犬）較。。

（原文）今我惟以最簡要。。最分明做語。。向汝鄭重質問。汝可一僕橫聽。我欲問汝。。今番事實。原爲古共持先生不將汝稿登出。。汝就老羞成怒。反覆相向。。但報館對於投稿之登不登。。自有權限。。而汝遂強詞奪理謂古共持先生爲摧殘教育。

（駁）報館對投稿有取捨之權固也。。夫既可取捨。。自有一定之準繩。。非可任意妄取妄捨者也　素雲前段之稿。。事關教育。。自問無背公理。無違法律。。不爲登出。。有何根據。。但登不登彼既有權。。吾不聞吾權無□。。被彼之罪。。在於蔑視教育。。拒絕投稿。汝謂彼爲摧殘教育。。殆推從其罪。。而本於春秋誅心之義歟。。然而古怪記者。。因汝一登。更覺無所逃其罪矣。。

（原文）今就以摧殘教育問題。反覆問汝。試問古共持先生。。既爲新國民日報本坡記者。。則平日凡該報本坡之記事。。皆出其一手編輯。。咨否對於教育。。有摧殘之表示。又試就南洋僑胞而告之曰。。新國民報。。爲摧殘教育之報。我知有識僑胞。。莫不目爲喪心病狂者矣

（駁）夫袁氏之稱帝也。。曷嘗其平日先有稱帝之行爲。張勳之復辟也。。曷嘗其平日先有復辟之張本。。古有名臣不能自全其晚節者矣。。有惡人竟能遷善於一時者矣。蓋人爲善爲惡之觀念。。常動於俄頃之間。。非可以平日例之者也。。況古怪記者。平日是否有摧殘教育之行爲。。向爲另一問題。而今日拒絕提倡教育之投稿。。固明明蔑視教育矣。。是彼蔑視教育之罪。。已鐵爲無可逭。。汝前文亦既言之。乃欲於此處巧爲開脫。。圖卸其罪於新國民報。。愚既可哂。險又可誅。。夫新國民報自新國民報。。古記者自古記者。。機關之名義。。與個人之名義。豈得混一而稱。。得毋謂新國民報爲古記者個人之產物。。抑古記者便足以代表新國民報全體耶。。然則所謂喪心病狂。。非汝而何。。

未完

諧著

○字畫加減算

（破禁古來稿）

格骨先生。。別號國比。不知何許人也。。生平善做學。。咨發明一種新穎有趣的字畫加減算。。茲略舉其例如左

口字上面加十得古。

包字上面加草得苞。

草字下面加包得苞。。

十字下面加口得古。。

三字上面減二得一。。

且字右面加文得敢。

涂字下面加土得塗。。

也字左面加土得地。。

合字左面加口得哈。。

口字右面加合得哈。。

由前言之。古苞　包古。無非是古草包。與草包古。由後言之。。哈哈兩字。。無非是口台。。與合口。嗟乎有口皆合。無合口　這便是某老先生的無言可答處

狗頭標烏□酒

WHEN ORDERING SPECIFY AND OBTAIN

READ BROTHERS LTD LONDON　THE DOGS HEAD BOTTLING

DOG'S HEAD GUINNESS

THE STOUT YOU'RE USED TO

NOTE - THE ABOVE DOGS HEAD LABEL IS ON EVERY BOTTLE. REFUSE IMITATIONS

DOGS HEAD GUINNESS　DOGS HEAD GUINNESS

此頂上烏□酒各酒店均有沽賣者以便　諸君購用。

新嘉坡代理人　吉寧實得力　錦興公司　門牌十三號

英一千九百廿一年二月一號

△注意大減價▽

韋廉士大藥局紅色補丸現今零沽定價每一瓶一元五角半打八元正每打十五元叻銀　貴處無從購買此藥以可照價匯來藥項亦可交郵政直寄不取郵費凡係見貨文藥之辦單　必須照繳一元以作郵費之款

英一千九百廿年一二月二十八號

星架坡韋廉士藥局謹啟

天津王松年君公子之玉照

吾兒受益　誠匪淺鮮

此係天津爲父親者證明嬰孩自已藥片功力也

觀此肥美照片乃是天津復興茂米莊王松年先生之公子也王君來示云鄙人醉謝嬰孩自已藥片之功力誠匪淺鮮吾兒受益良多小兒王命城現年四齡此子產有即身不強健[illegible]無力面色青白常有嘔吐等患曾延名醫診治皆云爲其母親素有血薄氣衰以致此兒先天不足後天有虧[illegible]嘔吐醫治多方卒無功效後試服嬰孩自已藥片之後功效立見[illegible]振玩耍有力與前迥然不同及服完嬰孩自已藥片十分全愈鄙人之子三載沉痾若非藥片之功曷克臻此請觀小兒照片有如此肥胖皆大醫生良藥濟世之功耳如欲購無從購買嬰孩自已藥片新即郵寄叻銀六角至星架坡土庫街六號韋廉士醫生藥局原班郵奉一瓶可也

彼因體弱回至中華

廈門少年遊歷外洋之經驗

有[illegible]之壽士定必遊歷外洋[illegible]神不濟按陳君現係福建廈門法商協吉公司買辦[illegible]走南洋各埠十有餘載頗覺微弱奈少年未[illegible]鐵又加以胃不消化食後作酸胸飽氣脹飲食難進精神恍惚耳鳴目眩夜不安睡[illegible]聯書由於民國五年回國遊歷南北各省遍訪中西名醫服治虛耗金錢亦杳無功效後見[illegible]之紅色補丸爲身體衰弱之惟一妙藥即向藥房購買一打依法試服遂覺大有進步連服數月而諸恙若失精神充裕身體肥胖矣足見韋廉士大醫生紅色補丸確有實功名不虛[illegible]醫生紅色補丸[illegible]血之奇功且其[illegible]血能滋補腦筋[illegible]治愈無數[illegible]衰[illegible]百[illegible]少年[illegible]胃不消化[illegible]痛

尻酸楚　腰背疼痛　筋系刺痛　胸肺萎弱以及婦科各症尤爲神效凡經售西藥者均有出售或直向星架坡土庫街六號韋廉士醫生藥局函購亦可每一瓶叻銀一元五角每六瓶叻銀八元郵力在內

奉送小書不取分文

茲有精美衛生小書有益於閣下及尊夫人與令郎等誠非淺鮮如欲索取即須寄一明信片至以上所列地址原班郵奉一瓶可也

廣東

議員兼任行政官吏之輿評

議員不得兼任行政官吏。。原爲三權分立之原則。國會省會議法。均有明文規定。限制綦嚴。。此次廣東省議會。。當粵軍返粵後。議員鄒魯鄧紹譽等。先後奉委爲鹽場知事。當時該員中。。即有提出應除名之決議者。。嗣因議員中大名鼎鼎之古應芬。。已公然爲省公署之政務廳長。如果鄒鄧應予除名。則古應芬亦不能免。。此議員趨炎附勢者多。難敢與要人生氣。。遂作罷議。。此風一長。。未幾而岑霖復奔赴廣西爲梧州總監。。此次各縣民選知事。奉委者。復有湖安陳友雲等八名之多。。各候補議員紛紛運動頂補。。惟仍以古應芬關係。。未敢即發。。聞各候補議員。大爲鼓噪。。如再不提出。。決聯名起訴。。依法提出權利主張云。說者謂議員兼任行政官爲顯然違法之舉。。乃以號稱護法政府。要亦復公然爲之。恬不爲怪。。不曾自將其法治之面具。自行揭露。。此爲西南政府受人指摘之最大弱點。。推源禍始。不能不歸咎於國會議員云。。又查省議員應除名者。。尚有自開會至今未嘗出席之黃裕齡。。受法庭判決犯吸食鴉片罪之何天輔。。均未除名遞補。。均屬甘心違法云。。惟此種風氣。。不特廣州議會爲然。。即如現役軍人不能兼充縣知事。。而此間復有公然宣稱瞎駕北伐委員代理之吳鐵城及周之楨。。律師不得兼受有俸給之官職。。而沙田清理處長金章。公然執行律師。。其他公然違法類此者。。不知凡幾。誠屬西南政府之怪象云。

梧州米商防壟斷

桂省禁米一事。。經粵省商民籲請弛禁。。陳總司令爲注重民食起見。。特電商馬省長規定官運章程。已見前報。但梧州方面。聞有爲富不仁之某商人。。欲壟斷富道。。請領承辦西省谷米。。專收專運。。藉意壟斷兩廣民食。。北現梧州總商會。。爲徇各行商環請。。特電兩省大憲察核。如果有此種壟斷事情。。請立予批斥。事關兩省民生問題。。特將兩電錄出如下。以供快覽。一廣州陳總司令鈞鑒。。近聞有人壟斷鈞座。。認商承辦西省谷米。。專收專運。壟斷穀賤。。查糧食專利。。寰球各國。。無此政體。。爲一成爲事實。原日各埠米商。勢必歇業。。任由專商壟斷居奇。。昂價勒收。。抬價出售。。兩廣人民。。何堪痛苦。梧州爲西省出口總滙。影響所及。。摧殘商業。。受害尤深。。鈞座愛民恤商。。斷不爲浮言所動。惟埠內各行商。均有切膚之痛。。爲防患起見。環懇代請鈞座詳察。倘有此壟斷情事。。飭乞立予批斥以爲圖利營私者戒。。仍候示遵。。梧州總商會會長陳沅進。。[illegible]

一[illegible]辦西省穀米。。專收專運。。[illegible]兩廣人民。。何堪痛若梧州爲西省出口總滙。影響所及。受害尤深。。計自禁政務禁止。商運月以來。一千多萬谷米。壓積一端。。坐待霉變。。血本之耗蝕。。利息之賠償。。勝散陰霜。。實已生機垂絕。正望時局一定。。運道可通。。貿易自由。。稍蘇喘息。若復准商專利。。將米業推倒無遺。前費舍金。從何彌補。。牽一髮而動全身。。凡百商業。。難免牽動。。同被摧殘。全省商場。。恢復絕望。。現梧埠各行商。均抱切膚之痛。。爲防患起見。環懇代爲陳訴。。除逕電廣州陳總司令詳察。。倘有此項壟斷情事。。乞予批斥取消外。。理合籲請鈞座。。設法維持民生商務。。同深利賴。。無任迫切。伏候示知。。梧州總商會會長陳沅進。。副會長[illegible]暨全體叩稟。。

省憲法審查將完竣

省憲法之審查情形。歷經紀載。自經在南關審查。。除星期日休息外每日開會。趕速完成。。業經二十餘日。。刻經將該草案討論一遍。第一讀會已完。。定期今日星期一（廿八）開第二讀會。爲文字之修正。。大約十日內。。則可報告大會討論。。咨送省長。。徵集意見。。查此次憲法之所以趕速審查者。。係促自治之進行。。且爲實行聯省自憲之張本。聞浙江湖南等省省憲。。亦經草就。。俟我粵同時提出。已經電催促。惟聞孫文則假冒成立於總統制有礙也。。陳氏則力主聯省制。。屢催促早日完成宣佈。因此省會從速審查完竣云。。

雲南各界電請滇軍回滇電

快郵代電。。百萬火急。。香港唐聯帥桂林柳州各滇軍將士全體均鑒。。我滇軍連年苦戰在外。。有家不得歸。有父母妻子不得過問。。我滇軍之爲國宣勞。。可謂至矣盡矣。。國人加矣。。近且轉戰萬里。。戡定㕵西。。前仆後繼。斷脰絕脛。人馬疲敝。揆以勞逸之理。亦當返旆家園。稍事休息。。乃昨聞顧總司令品珍。。假借北伐爲名。冒列此間。團體名義。不准我百戰餘生。援桂滇軍回滇。。夫滇省者。。全體滇人之滇省。。非顧氏一人之滇省。若滇省未亡。則滇軍回滇。天經地義。。誰曰不宜。況北伐大舉。。決非此前無後濟後無發兵之在外少數滇軍。所能勝任。。而顧氏所謂出三混成旅北伐者。。純係其事。不過一紙空文。。借詞搪塞。。阻撓我在外滇軍歸期以遂其私。有雲南久踞雲南之幻想。此其居心。。實屬卑鄙已極。。又況閉關自治。原顧氏往歲所首倡而回滇。正所以實行其閉關自治之主義。。豈駐川滇軍可回滇。。回滇而駐粵湘滇軍再援桂功之滇軍。。獨不可回滇乎。此理甚明。。人所易曉。何顧氏尚向隅此。。要不過儲權戒心。把持祿位。。恐他人與之爭耳。。皆亦知一言之[illegible]一[illegible]人公共爲[illegible]尤須有德者[illegible]顧氏[illegible]以來[illegible]不稱[illegible]才不[illegible][illegible]逆德黨。。滇[illegible]火熱[illegible]不堪言[illegible]使得任其驅遣讀局。。暴政虐民。明通政系。暗降北廷。竊恐北伐之功未成。而滇省已亡於顧氏之手矣。。是而可忍。。孰不可忍。。甚盼我在外滇軍將士。先救鄉邦。。再赴國難。現全滇父老兄弟。望若雲霓。。勿爲顧氏一人假名搗亂之虛偽文電所搖惑。則全滇同胞受賜不淺矣。雲南省議會三迤總會商務總會教育會省農會各縣旅省同鄉會同叩。。

南甯警耗之傳說

昨日省中消息紛傳桂省南甯有重大警耗發生。。謂南甯某日已有桂省散軍土匪。。糾集人數攻入。。一謂散軍土匪。。約同大舉。謀襲南甯。。來勢甚猛。。離南甯數十里。某某等處已失。。南甯危在旦夕。。一夕數驚。。已有飛急要電來省陳報乞援云。。此兩說現在軍政界中人皆有言之。。未知孰是。。俟再查報。。

市參事籌備開會

由市區及各界選出之市參事。。現計共有二十人。連日該參事等。。以刻下一俟省署委出人員。即行開會。。所有一切進行事宜。亟應籌備。尤不可無集合籌商地點。。聞日昨已租得天字碼頭前之新洋樓一座。。設立民選議員俱樂部。以爲平時集議之場所云。

省署咨復借債事

省署日前因余同仁。。日前於議會動議。。詢問廣東省府。是否果有借債一千五百萬元一事。。頃省長已於昨日咨覆。謂查省長自接事以來。省政府並無舉借外債云云。據某議員之動議。前提錯誤。此一千五百萬元借款。係以市產爲抵押者。不過須省長簽名。。與所謂借債者。顯然不同。。政府自然有飾卸之詞。當從實際設去。始克有濟云。。

時行輪船爆炸傷斃人命

拖帶渡嬰江門渡之時行輪船。。昨二十五早。。由肇慶開行往江門。。駛至新會大河河面。該輪之水鍋。。忽爾爆炸。。當場炸斃火夫一人。燒火一人。炸傷人夫小使一人。。該輪立即不能行動。。迨佛山江門輪拖經過。。始由該海與輪船。一併拖帶返江。聞肇江渡客仍灣泊江門。。俟解決該傷斃四人命事後。。方照常開擺云。。

招徠

燈塔之於海借示來往輪船以平安之海道。。輝里沙及尼夫公司是爲清潔之表號凡該公司所製之汽水皆爲最良最平安之飲料也

欲保平安請飲本公司之汽水

英　一千九百廿一年九月三十號

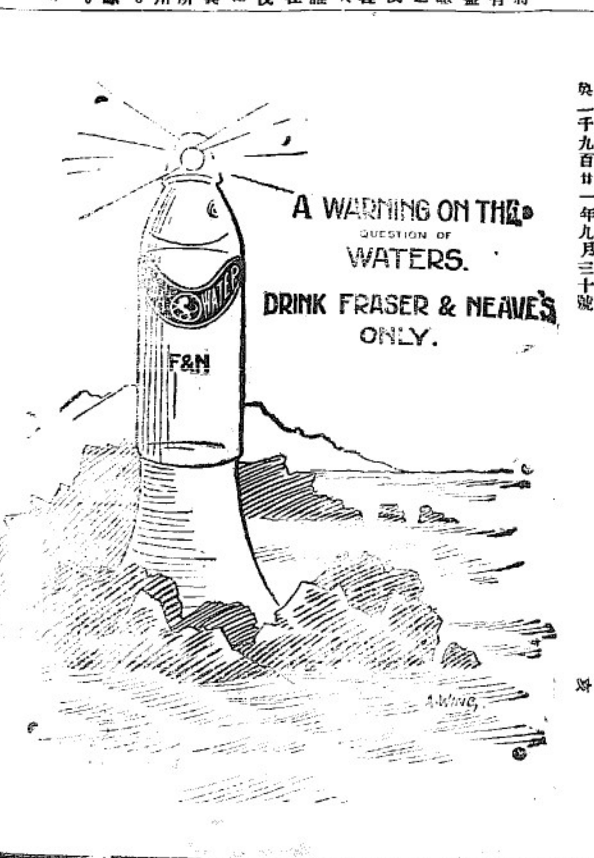

衛

星架坡
大馬路

慎防假冒

中天

霍亂吐瀉絞腸肚痛

頭風吐瀉 絞腸抽筋 心痛

胃痛嘔吐

風火牙痛

功救急扶

全人

衛安公司

西藥行

設徑松栢街門牌七號

（發）（明）（神）（效）（特）（色）（藥）（品）

止痛經餅

經即肚痛之症由寒滯身虛或
因氣困所致症[illegible]前[illegible]腹或因七
痛或[illegible]行臍腹絞痛或因[illegible]
所[illegible]致[illegible]所而[illegible]腹[illegible]痛
或引背[illegible]上[illegible]攻動[illegible]或[illegible]血
閉凝滯[illegible]小腹動背或[illegible]搐
搐遍身肢節痛極苦狀
不[illegible]嬌[illegible]腰[illegible]女經期
腹痛俱症[illegible]寒[illegible]之
立刻止痛當血[illegible]功且[illegible]補血
為氣調經補子宮[illegible]之仙品
也每盒價銀一元四角

新發明肥兒痞積餅

此餅專治小兒五疳食積胃弱脾虛不思飲食
不長肌肉肚大青筋面黃骨瘦腹中作痛或晝夜啼
哭采生多眠或驚悸或發熱一夜間寒熱時患
消瘦身體者服[illegible]有服此餅即有積由隨大
便而出並能健脾暖胃去病消肥身健體神效
每服法每日服二三餅十歲以上每日服三四
餅為度

每盒價銀二角

功效最…

[illegible]

英一千九百拾七年六月三號

Manufacturers Ltd

LONDON.

THE UNION TRADING COP

CONSIGNED [illegible] SINGAPORE.

國專造聯合有限公司

[illegible]

總發行

啓

英一千九百二十年二月一號

總代理南美隆洋行

廣告

啟者本號昔芝蘭一號大米在暹特採頂上莊一
華新文選淨白米至老寡米才甚佳而且略帶七
萬吏通日元白貝利米司商諸各界咸試賞識
台一號二之五段蒸特將昔芝蘭暹兩叻各

啟者…冊存案以保商權而維營業惟包內均夾青
標一張以杜他家不得魚目混珠影射牟利起見
請細認明庶不致誤是此佈
號特派任吉隆坡頭騎車街中股
門牌三十九號高元發棧經理
民國十年七月廿三日　暹兩利火礱啟

INTERNATIONAL BANKING CORPORATION.

(Incorporated … U.S.A.)

萬國銀行廣告

(美國註冊)

本行實備資本及公積餘款有美金一千四
百萬元申叻銀三千萬元總行設在紐約
秘魯資得力二十五號門牌倫敦本行辦
事所則設在什克二十六號門牌汝安辦
事所則設在堀士廿七號聖法蘭西斯哥
本行辦事所在虎門廿馬里街二三二號
華設支行則設在　孟末　架刺吉打
廣州　高淇器　漢口　香港　神戶
倫敦　小呂宋　勿參迭　班峇島　北
京　市倫靜地　仲光　舊金山　彼多
勞巾　麥加利士　敬鄉阿哥地蘊麻
彼剌羅士　敬多明哥　上海　星架坡
甘泗水　天津　橫濱　爾安　青島
又餘各大埠本行均有分支諸君光顧祈
留詢問本行便妥本行與紐約國家銀行
有密切聯絡故能辦該行在下列各埠之
行事務

…	…
…alxia	…Pinar del Rio
Bilbao	Port of Spain
Buenos Aires	Porto Alegre
Caibarien	Remedios
Camaguey	Rio de Janeiro
Caracas	Rosario
Cardenas	Sagua la Grande
Ciego de Avila	San Juan
Cienfuegos	Sancti Spiritus
Cruces	Santa Clara
Genoa	Santiago de Cuba
Guantanamo	Santiago, Chile
Havana	Santos
Manzanillo	Sao Paulo
Maracaibo	Union de Reyes
Matanzas	Valparaiso
Morellia	Vladivostoc

本行辦理一切外埠匯兌儲蓄事務
來往存款自五百元至十萬元週息二厘
另二月期四厘半更貸短期存貯利息面
議　貴客辦理出入口街欲與美國殿貴
莊號時來函請論本行便知本坡分行設
在此暹士十五號

坡　一千九百二十年六月一號　司理人旁士啓

Corporation. Limited.

(石叻總局大坡中街門牌一號保險行二)

中國人之保險事業須由中國人之保險公司故本公司之設完全華股華營

火險水險並保歷多市各種損失賠償則公平迅捷保償按最低

廉凡各界貨物財產家私俱可保險…中不無少補耳…臨一

邵歐洲

董事　胡紹珂　薛中華　陳鳳照　李俊源　吳克餘
邵臨福　曾任興　林義順　陳寄材　王順池　許山興　宗蘭林

督理　鍾…　司理　柯守智

秘書　…士

民國九年十一月廿三日

朱有蘭茶煙生油庄

本號創設茶煙生油各港貨已閱七十餘年來貨真價實向蒙各界士商賜顧故特將海外熟客咸知今特加新貨
精緻紅煙及中國土布毛巾線襪等
形各款價格從廉現各貨新鮮運到
以便選購 請君知所擇焉謹啟 元
惠顧為盼

（各款價值列）

香煙每箱八兩一百四十包 幼條紅煙每箱 六十三元 本坡七十五元
香煙每箱八兩一百四十包 粗 條紅煙每箱 六十三元 本坡七十五元
本廠每箱二百五十大十包 幼條紅煙每箱 本坡七十五元
香煙每箱二百六十包 紅煙每箱 本坡七十六元
香煙每箱一百四十包 幼條紅煙每箱 本坡七十六元
香煙每箱三十二元 本坡三十八元
香煙每箱四百八十包 生切熟煙每箱 七十元 二兩五百六十包
香煙每箱一兩六百包 生切熟煙每箱 本坡八十二元
香煙每箱二兩四百二十包 花生煙每箱 本坡
香煙每箱一兩四百包 紅煙每箱 十五元 本坡四十九元
香煙每箱二兩六百六十包 紅煙每箱 十六元 本坡五十元

中國各款生油價列

香煙每箱二兩六十四包 紅條每箱九元
香煙每箱二兩一百七十包 包煙每箱 十六元
香煙每箱二兩八十二包 煙絲每箱 二十五角
香煙每箱五斤 每包一元五角
香煙每箱八兩二百包 每箱 四十元
大廳一自動大字招牌 五十元
香煙一自動地字招牌 十六元
香煙四兩一百六十包 煙絲每箱 十一元
香煙一百六十包 六十包煙絲 十二元
八號 十六號 二頭 四頭
有正仲光各號 枝中臨寶白
特價 [illegible]
星坡 [illegible]
香 [illegible] 五山

朱有蘭茶菸生油金線中國標貨

本號年來各種名茶自種自製生油皆自設廠工作精益求精與故稱貨有解毒化痰之功茶具除煩提神之效生油則饒有滋養之益以上出品夙蒙諸君所歡迎為生家所推崇也並且貨真價實有赤金線不變色各庄土布花色新鮮價廉物美不取誇張 以供 諸君之求價將各款價目列如後

八兩一百四十包本號紅煙每箱六十二員
四兩二百八十包本號紅煙每箱六十二員
六兩二百包本號紅煙每箱六十五員
二兩五百六十包本號紅煙每箱六十三員
二兩四百八十包本號花生煙每箱八十九
八兩一百四十包冠號紅煙每箱時價
二兩五百六十包冠號紅煙每箱時價
二兩六百六十包本號紅煙每箱十二員半
二兩一百六十包本號煙絲每箱六員半
五兩二百包本號古勞茶每箱二十四元
斤庄廿四包本號耳茶每包一元五角半
八兩庄每六十包本號紅茶每箱一元半
八兩庄六十包本號紅茶每箱二十二元
一百斤紅庄每箱二十四元
一斤庄每包四十包茶每包五角半
二兩七十包紅茶每箱五角
金錢號每箱廿六元
大包一百四十包庄紅煙每箱六十二員
小包六十包庄紅煙每箱三元
每箱 十七元
每箱 十二元
各款 [illegible] 金線
[illegible]
新到二頭執式三金錢自操生油時價

民國十年二月一號

雜誌每年出印一次以便商家且有五大特色

一 是雜誌可使各商直接與世界各國各省及各通都大邑之顧客或經紀行商交易以內載有各號地址並營業行情

二 是雜誌可使各商鮮明世界各出口商之貿易詳情且並鮮載各出口貨之特色及來源地

三 是雜誌可使各商直接與世界各輪船公司交手且並載明輪船航行各地點

四 是雜誌大有登載各商廣告且取價極廉告白一頁價不過英金一鎊十五元而大號入告頁只二鎊十六元而已耳

五 是雜誌每年出售公平每本僅值英金二鎊兩購自寄

英一千九百一十九年十二月十七號

Abchurch Lane, London E.C.4

倫敦總引雜誌有限公司謹啟

[illegible]
信
恒
生
利

本號創設已六十餘年所售茶煙生油皆自製精益求精以衛生為宗旨特派專家挑選各貨精良為市上之冠而且價廉 國貨特色名出賜顧 … 啟

庄每箱 八十三
恒 大包 四十庄 四十七
恒 小包 每箱 二
包 每箱七十三元
大包 每箱三十五元
細包 每箱三十七
每箱三十
九月初一

辛酉年九月初一

每箱二百四十包

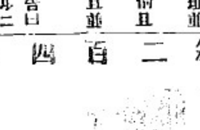

貢獻中國土貨 經在政府存案 別人不得假冒
廣州城西彩虹橋文
明廠各種火柴貨真價實久明信用
今專歸小號代理志
在推銷土貨定價從廉以招徠小號董辦
新巧明肥兒火柴大
發中國火柴寶光生
光 顧雜 諸君光
臨格表歡迎

星加坡馬交街門牌四十二號 電話式式三六
民國十年二月八日
隆號廣告

花柳 百病之一 失業則病 倖口人王亦花之病

新 大 馬 嘉 佑

法 失之治 或谷 坑治 標 求治 送贈 紅 楊梅 之 藥 久

佛學

印光法師復周孟由居士書

▲選錄佛學週刊之精華（此週刊在杭州之江日報內出版每星期六一張）

（續）

昨接來書。言及教女爲齊家治國之本。可謂見理透徹周之開國。基於三太。而文王之聖。由於胎教。是知世無聖賢之士。由世少賢聖之母之所致也。使其母皆如三太。則其子縱不爲王季文王周公。而亦非作奸犯科者亦鮮矣　而世人祇知愛女。任性的慣。不知以母儀爲教。此吾國之一大不幸也。人少時常近於母。故受其習染最深。今日之人女。即異日之人母。人欲培植家國。當以教女爲急務。勿曰。此異姓之人。吾何從受此憂勞哉。須知爲天地培植一守分良民。即國莫大功德。况女能備領賴範。其子女必能育其懿範。榮何如之。况自己子孫之媳。亦人家之女乎。欲家齊國治。非賢母則無有資助矣。世無良母。不但無良妻。家無良子。即佛法中賴（佛能作周）協贊。一一皆非好母所生。使其母果賢。斷不至下劣一至於此。惜哉。

佛法大無不包。細無不舉。譬如一雨普潤。卉木同榮。修身齊家治國平民之道。無不具足　古今來文孔諸一時。功業蓋宇宙者。與夫至孝仁人。千古欽仰。人徒知其迹而未究其本。若詳考其來脉。則其精神志節皆由學佛以培植之。他則不必從起。且如宋儒 發明聖人心法。尚賓佛法 以爲模範。况其他哉。但宋儒氣量狹小。欲後世謂己智所爲。因故作闢佛之語。爲掩耳盜鈴之計。自宋而元而明。莫不皆然。試細心考察。誰不取佛法以自益。至於講靜坐。講參究。是其用工之發現處。臨終預知時至。談笑坐逝　乃其末後之發現處。如此諸說話。諸事迹。載於理學傳記中者。不一而足。豈學佛即爲社會之憂乎。宋趙抃之日行利人事。程顥道之日之所爲。夜必焚香告帝。袁了凡之立命。周夢顏之著書。莫不汲汲然企人諸惡莫作。衆善奉行。明因果。示罪福。使人知舉心動念。天地鬼神。無不悉知悉見。縱欲欺人。以天地鬼神悉知悉見。而有所不敢。從茲勉力爲善。實心戒惡。雖欲剛強難化。不可以理喻者。聞三世因果之道　必痛行戢斂。以至偉暴惡爲良善者。不知其幾。竊見父母愛子。無所不至。唯疾病患難。更爲緊心。小兒甫能言。即教以念南無阿彌陀佛及南無觀世音菩薩名號。即令常世少栽培　爭此再力　必能禍消於未萌。福臻於不知。而斷除病苦等險難　可以無慮矣。稍知人事。即教以慈悲仁慈。戒殺放生。及三世因果之明顯事迹。俾習以成性。在兒時不敢殘暴微細過蠕。長而斷不至作奸作惡。爲父母而先之導。佛法遇父言慈。遇子言孝。遇兄言友。遇弟言恭。夫倡婦隨。主義僕忠。雖統名爲出世之法。實具足乎經世良謨。經世良謨。亦同儒教。但儒教祇令人盡義　而佛教一一各言因果。盡義則可教上智。難化下愚。因果則上智下愚。無不受益。今之社會　專以智巧。以爲主體。故發而爲事。則借爲民。作共和幸福之名　或同室操戈之實。使國勢日危。人民日益困悴於爭意氣爭權力中。若是結果。總以不知因果報應。使人人知因果。則自利利他己立立人矣。何至於此其極乎。所謂小兒學佛者。學其前來所說戒殺而已。豈即令其參禪悟性。閱教觀心等耶。王君未知佛法。所以過慮如是之甚。若即其言而推之。殆將舉世不敢言及佛法矣　谷王君書。當并光所說之意而融會之。則更闊大矣。法名如戲寫來。竊謂小兒取一名。恰當即己。何必定三名。孔子之名。原是乳名。豈乳名便祇可兒時用乎。法名亦後世所立。佛弟子。莫不皆是在家俗名最初今之取法名者。以別其入法與否。若兒女輩俗名即取好。畢生可用。何須絡索二三耶。先盡人事。後聽因緣人謀不及處。以三寶之威神是託。則冥冥中自有不思議之轉旋矣（完）

外科聖藥

紫雪膏。

統治外科了毒癧瘰爛各瘡止痛生肌功效卓著屢試屢驗萬無一失確稱外科聖藥　環球無二　如不奏效　加倍奉還

爲前未有至寶之聖藥　每小罐兌四角大罐六角各藥店均有代售

添製　龍涎止欬丸　每九兌兩角　珍珠明目水　每樽兌式角

截根癬藥水　每罐兌式角　花柳骨痛水　每瓶兌五角

總發行　石叻長泰街門牌五十八號　萬川和　戊午年壬辰創任經理醫界　曾有源謹識

民國十年二月一日

▲謎語

娘嫺穆

遊　　月　　殿　（曲牌一）

同　作　發　窮　人（三字經一）反唱采花格

野　草　怕　霜　霜怕日（千家詩一）蠶蠶格

但　知　今　日　新　粧　女　不　顧（　）

香　人　歸　眼　穿（志目一）

求是週報第十七期已到矣

香港求是週報自出版以來極爲閱者歡迎。其內容（一）論說（二）時評（三）世界要聞（四）中國要聞（五）廣東新聞（六）福建新聞（七）雜著（八）專件（九）文苑（十）小說　南洋美洲均有代理消數甚多　今自第十五期起擴充篇幅增加著作務使內容豐富記載翔實以饜愛閱諸君雅意現下第十七期經已寄到本報　敝報茲托本報爲之代理　計共有數十冊　每冊取回報費一角八占　月出四冊　若訂閱半年取回報費兩元五角全年八元每月七角五占　到者無多愛閱是報者請速到來購取可也　本報謹啟

民國十年十一月廿二日

◈緊要告白

啓者得力殖民地高等判審院星嘉坡　關於原告正金銀行及被告吳晉陞案　譯音下全　致上列被告吳晉陞

一千九百二十一年　第一百二十七號案

逕啓者此案係於一千九百二十一年十二月二號由召喚票起控原告等聲稱爲星嘉坡島丹戎巴加屬內之地一段之正式承當人該地依政府圖調面積計有二七二五方尺爲第二十三甲段第一百四十四之三十六股內爲一千九百二十年三月所立契約以存欵手續承當爲担保過支原告欵項數目是原告等要求

（一）請爲聲明原告等爲上文論及之地業之正式承當人

（二）請求一正當數目　（三）請求允准將地業出售

於是本院於一千九百二十一年十二月九號承命根據原召喚票將此通告於　力奏晤士報及叻報館　刊載六天作爲完了傳喚手續

今於此通告最後登載之日起限八日於內爾被告須從案對質否則原告遂即照所稟請進行辦理本院亦得背爾被告出令辦理一切此示

英一千九百二十一年十二月　日

承頂廣告

啓者小坡居甘門牌七十號森安號店底家器全盤一概歸與鳴興號林元洽承受凡森安號東主王文讀昔從前有與街貨諸賞號來往賬目及磧保揭借等情限期本月內前來與森安號王文讀君理會如到期不來乃係自誤以後與我承頂人鳴興號林元洽無干特此登明免滋後論此佈

承頂人林元洽啟

民國十年辛酉十一月十四日　冊

稅厝聲明

啟者牙籠律三十三號巷門牌六百四十一號之厝厝主爲謝爪亞街門牌三十七號之亞納人今余葉蘋經已與亞納人直接稅定此厝厝雖皆由理字號合成偷恐未週知特將情刊登報上倘日前有與稅此厝者來往未清等件不干我合成號之事此佈

合成號葉蘋謹啟

拾年拾二月拾三號　冊

碧山亭祠廟茶亭招人投票建築

公啓者碧山亭原有祠廟兒要重修並新築茶亭等工曾經本亭辦處同人等議決於本年十二月　立案尚有各處工程待定爲投票式以示大公至於投票方法另立有規程凡我三司同僑有欲承造工程者請十一月廿七號禮拜日下午一句鐘至香山會館本亭辦處取閱規程及式樣費估價投票　諸君務爲維持依期赴會是禱如逾期不候

特此佈聞

民國十年十二月十六日　碧山亭重修祠廟籌辦處謹啟

承頂聲明

啓者丹戎百吉律門牌六十二號光漢公司乃莫卿沃胡弱獻二人合辦今因胡弱獻志圖別業願將名下股分完全頂與莫卿沃承受自本日起胡弱獻有用本公司名義或別項之賬目揭借銀洋貨物等事由莫卿沃承理自退股後胡弱獻個人所爲概與承受股東無涉日後生意盈虧亦與胡弱獻無干　光漢公司退股人胡弱獻　承股人莫卿沃　全啟　登明　以杜後論

民國十年十二月十三日　冊

實隴光鼎山公司機器大磚招售

啟者本公司不惜巨資由歐美辦到名廠機器兼聘有經驗機師督造大磚大瓦七寶優美堅固非常極合建築屋宇以及造火爐金爐之用耐久不壞恐未週知特登報擴佈知所鼎頑諸君光顧請到源順街門牌　號　聯興號內共商便安　價格無論多少一律歡迎

實隴光鼎山公司謹啟

民國十年十一月十號

先施公司

新到貨品十大特色

（一）（壹）非利金銀手錶克托力眼鏡特色一

（二）（貳）特狀紗羅綢緞式式齊備特色二

（三）（叁）絲線緞帽衣帽毛綫衫特色三

（四）（四）花瓶餐具洗臉盆水晶留聲唱機特色四

（五）（五）鄉織土布綢絨漆器江西瓷器特色五

（六）太平紅毯金山呢絨毛毯特色六

（七）兒童玩品家用牙刷牙線和刮特色七

（八）化裝香品夾邊巾女界用品特色八

（九）像生時花雨傘鏡屏日用品特色九

（十）本工廠出品餅干糖菓汽水兒已特色十

石叻大馬路先施公司啟

滙票行情一覽表

滙香港銀行貼掛牌	一百元貼銀行	一十四元五
銀行兌現銀票	一百元貼銀行	一十四元二五
滙汕頭兌現銀票兌	一百元貼銀行	一十一元五
滙厦門銀行掛牌	一百元貼銀行	一十七元
銀行兌現銀票	一百元貼銀行	一十六員七五
滙福州銀行兌現銀票	一百元貼銀行	一十五元七五
銀行兌現銀票	一百元貼銀行	一十五元五
滙安南銀行掛牌	一百元銀行	一十六元五
銀行兌現銀票	一百元銀行	一十六元二五
銀行買現銀票	一百元銀行	一十六元
滙上海銀行掛牌	一百元值	六十一兩五
銀行兌現銀票	一百元值	六十一兩二五
銀行買現銀票	一百元值	六十一兩
滙呂宋銀行掛牌	一百元值	九十九元
期票三十天兌	一百員值	一百零二元
滙暹羅銀行掛牌	一百銖值	九十元五
暹銖銀紙兌出	一百銖值	九十二元五
滙仲光銀行掛牌	一百元值	一百七十三元二五
期票三十天兌	一百元值	一百七十五元二五
滙嗎呂勝銀行掛牌	一百元值	一百七十三元二五
期票三十天兌	一百元值	一百七十五元二五
滙高浪壽銀行掛牌	一百元值	一百七十三元二五
期票三十天兌	一百元值	一百七十五元二五
滙紐約銀行掛牌	一百元值	四十七元二五
期票三十天兌	一百元值	四十九元
滙雪梨銀行掛牌	每元值	二司令三扁一三一
滙加吉打銀行掛牌	一百元值	一百七十三元七五
期票三十天兌	一百元值	一百七十五元七五
▲印度盾▼	一百盾值	一百元
滙望厘銀行掛牌	一百元值	一百七十三元七五
期票三十天兌	一百元值	一百七十五元七五
滙賓憐嶼銀行掛牌	一百元貼銀行	二角半
▲紙字▼	每百少銀	二角半
滙加勞吧銀行掛牌	一百元值	一百三十五盾二五
期票十天兌	一百元值	一百三十七盾二五
▲爪哇盾▼	一百元值	一百十二盾
滙泗水銀行掛牌	一百元值	一百三十五盾二五
期票三十天兌	一百元值	一百三十七盾二五
滙三吧瓏銀行掛牌	一百元值	一百三十五盾五
期票三十天兌	一百元值	一百三十七盾五
滙倫敦現銀票（易申一）	每元值	二司令三扁三三三二
期票三十大兌	每元值	二司令三扁八七五
金葉每望角		八十七元
金盾每個		十一元七
▲銀價市情		三十五扁八七五
皆總	士庫	八十七元七五

△輪船入口▽

心米閣	輪船	由誉眼	式十到	和蘭公司
英而勝宜利	輪船	英得宜利	式十到	和蘭公司
豐順	輪船	由繪吖	式十到	順局公司
豐發	輪船	由繪咯	式十到	和豐公司
文律	輪船	浮羅暱宜	式十到	張順美
福茂	輪船	吉里汶	式十到	法國公司
新加坡	輪船	由日里	廿一到	和蘭公司
嗎佐多嚴	輪船	由泗水	廿一到	和蘭公司
怡寶	輪船	由檳城	廿一到	實得力洋行
駒而寧依士	輪船	由巨港	廿一到	和蘭公司
棉得沙	輪船	由日里	廿一到	棉示必洋行
孟運明	輪船	實勝山	廿一到	和蘭公司
新及	輪船	由占卑	廿一到	和蘭公司
萬興隆	輪船	由暹羅	廿一到	協榮茂
獅勞	輪船	由網咯	廿式到	實得力洋行
英國國旗	輪船		廿式到	英國公司
陸賈	輪船	由望眉	廿二到	乘利號
	往香港	上海		
馬委勞	輪船	由暹羅	廿式到	英旗公司
萬和元	輪船	由網咯	廿式到	張元記
金和興	輪船	由龍牙	廿式到	順局公司
甘門寧	輪船	由暹羅	廿式到	實得力洋行
南生	輪船	加吉打	廿式到	莫實得洋行
	往香港			
里睦勝	輪船	由望眉	廿三到	英國公司
	往香港	上海		
怡星	輪船	由安南	廿三到	通合號
峇厘沙	輪船	由暹羅	廿三到	遠且弟利士
國泰源	輪船	井里汶	廿四到	協榮茂

▲輪船出口▽

十一月廿一日禮拜一輪船出口▼

嗎佐多嚴	輪船	上午九點	往棉蘭	和蘭公司
文律	輪船	上午九點	浮羅暱宜	張順美
萬和順	輪船	午十二點	往坤甸	同發公司
慶生	輪船	下午一點	麻六甲	槐豐號
墨打	輪船	下午三點	咕蘭港口	實得力洋行
	檳榔嶼			
海龍	輪船	下午三點	麻六甲	實得力洋行
	麻坡			
神裡馬勞	輪船	下午三點	往安南	開行

▲十一月廿四日拜四輪船出口▼

陸賈	輪船	往網咯	乘利號

◎各貨行情一覽表

暹羅烏椒上	一十五元
又上	一三元
老律烏椒上	一十五元
又有	一十二元
勞勝越白椒上	二十六元
又烏椒上	一十四元五
又有	一十二元
柔佛烏椒上	一十六元
又中	一十四元五
坤甸白烏上	三十元
又烏椒上	一十四元
文島白椒上	二十八元五
本坡烏椒上	一十三元二五
又椒行	一十三元二五
三發椒上	二十五元
又烏椒上	一十五元五
又有	一十三元
一號椰干	十一元
二號椰干	十元六七五
三號椰干	九元
咖坡碩莪粉上	五元三七五
又總上粉	五元
越坡碩莪粉上	五元二五
又中	五元
鷗閩碩莪粉上	五元二五
中穀	六元五
幼粉	七元五
幼至	六元
白鍚乳一號	三角八占
鷹花乳一號	三角八占
蠋花乳二號	三角六占
乇那豚庄上	二角八占
烟花三號	三角一占
一號光片	三角四占五
二號光片	三角三占
一號赤甘蜜開價	一十四元五
一號赤甘蜜開價	一十三元
二號赤甘蜜開價	十一元五
烏甘蜜行開價	十元五
又甘蜜土庫出	十元五
廿二號甜花頭等	八元五
二六號粗花頭等	九元八
四十四號幼花頭等	一十二元五
本坡和豐頭油	三十元
又舊砂	二十八元
本坡大棋土油	七元五
什標土油每箱	六元三
日標土油每箱	六元四五
箭標土油每箱	六元六
虎頭土油每箱	六元六
象標土油每箱	六元七
王帽土油每箱	六元五角
眼鏡土油每箱	六元六五占
寶標土油每箱	六元七

注意注意注意　有屋出賃

茲有結實暑暑之牛菓園分期出賃園內有樹近及紅毛丹菓樹多種榴槤結果食待探摘點子實韓麟電車路尾商會如有意欲依期租賃該菓園者祈於是日下午一點至五點移玉至Buncoolen實得力第一一二號門牌面商為荷

民國十年十二月十六日　冊

◆承頂聲明

敬者叻埠小坡二馬路禧力力實得力門牌二百四十六號新合興號生理原係陳衣只仔明創今我陳美能兄承受營業區將此店家器全盤承頂與謝衣只仔日前有與各號來往及借欵等項限一月拜內前來向陳衣只仔理會清楚如過期不來乃是自誤與承項人陳千元此聲明以免後論

辛酉年十一月十八日　承項人金再興佈告

◆大東方人壽燕梳有限公司通告

蔡君觀堯已經不在敝公司傭工　諸君有與敝號來往者祈留意焉

英一千九百廿一年十二月十六號　廿

◎香港馬玉山有限公司第叁次增股簡章

一　本公司原有股本八十萬元民國九年底結算除派老息壹分外尚存盈餘值二十一萬三千九百九十九元正今公決每舊股一百元應分紅利股銀二十五元雖同舊股票每舊股一股換得新股五股每新股計銀二十五元適合一百元之股數也尚餘一萬三千九百九十九元歸作下年新舊股東同享

二　凡舊股東請將原股票息摺繳到本公司取回收條俟新股份票完竣時自當登報通知攜收條到來換回正式股票新加之紅利股息由民國十一年元月一號起計照原定週息一分算

三　凡舊股東名下占有原股壹股者准新得紅利共計值銀一百二十五元除應換得新股五份外該舊股東并得再認附新股五股限由陽歷十一月十五號起至陽歷十二月十五號止到本公司總寫字樓掛號其應交之股銀則限由十一月十五號起至十二月三十一號止如逾期不交股欵者本公司有權隨時將該新股轉讓別人占認不得異議

四　本公司新招之股二百萬元除由舊股東認占一百萬元尚有一百萬元之額計分四萬股每股二十五元茲爲潤及各界起見作爲新募股由本年陽歷十一月十五號起開收限至民國十一年元月三十一號截止如未屆截止之期即已足額本公司自有權提前截股或於認股期內超過總額時本公司亦有權酌量均配之

五　凡新股東所交之股銀由香港總行或各埠分行給發收條冬日起息照原訂老本息週息一分算

六　本公司本年生意之溢利概歸新舊股東一律享受以示大公

七　凡新舊股東名下占有股份一百股有被選爲董事及參事之資格

八　凡中華國民均有附股於本公司之資格

九　本公司之組織大綱及節略均載註冊章程內凡股東種種權利及營業辦法均依註冊章程執行之

十　以上簡章如有未備之處可隨時增補

▲董事　馬玉山　馮蜀遂　蔡　典　唐澔川　王國璇　吳巫池　盧仲雲　羅玉堂　陳子丹　郭　泉　陳子卓

督辦董事兼總監理　馬玉山
督辦董事兼總行司理　唐澔川
督辦董事兼總司庫　馮蜀遂
督辦董事　蔡　典
協理　徐浩川

▲收股份銀處　香港大道中馬玉山有限公司

各埠分行

小呂宋正境大橋頭司理　馬　超
南通公園大馬路司理　卓鑫業
　陳賢朋
星架坡玻璃後牛車水司理　羅叔賢
蘇州觀前西街司理　陶建俠
廣州十八甫北約司理　李週華
天津東南城角司理　容杰生
澳門船澳口司理　布熙明
北京香廠萬里明路司理　馮友三
福州城南會福新街司理　黃錦堂
漢口後城馬路司理　李玉琛
上海南京路司理　王少良

中華民國十年十二月五號

香港馬玉山有限公司謹啟

▷半年大減價廣告◁

本公司以欲清售一切貨物之故特於十二月一閱月內將所有之衣褲帽襪及凡男人應用物件概以最廉之價目出售欲買平貨者仰勿失此良機是幸此佈

英一千九百廿一年十一月二十九號

L. Campbell & Co　柑嗎露司公司　謹白

Raffles Place.　萊佛地　中

SAVE YOUR EYSE.

○招徠廣告

△注意－小心防護君之眼力

△玉臨做公司與眼科專家磋商

逕啟者熱帶之日光對於眼力甚爲危害諸君如欲保護君之眼力脫離此種之患害者則請凡凸形之水晶眼鏡否則不能爲功與本公司之眼科學家經驗多年爲遠東之最著名者敬請移玉光臨與之磋商查驗配□是禱此佈

MR R V MEYER. F.S.M.C. LOND.
Representing the original
V. LAZARUS
of Hongkong & Shanghai

英一千九百廿一年十月廿二號　啟

O. K. CEMENT.

○招來廣告

北七敦士是於歐州製造合熱地之用且多係用爲製造三合土及一切高等工程者也　此士係貯藏於堅固之木桶內連皮每箱有四百磅重淨土有三百七十九磅重且近來購用者日衆有求過於供之概　諸翁光顧有請向下列之英文商號接洽可也此佈

唯一運輸人東亞有限公司謹白

英一千九百廿一年十二月二號　啟

(SOLE IMPORTERS)
THE EAST ASIATIC COMPANY, LIMITED.
SINGAPORE.

貨倉出賃

茲有北卜霧（North Boat Quay）門牌三十九號之貨倉欲即出賃諸君如欲稅賃該貨倉者請向璋治亞里 Alley 第一十四號門牌接洽為荷

一千九百二十一年十一月三十號

告白

茲有自出心裁不用爐火製成一種耐久不壞之寫字文嚟信其比別家之細紙中久見正用薄伊油價格從廉曾經各東客舊家居什沈者不可失之

住家在烏戳牢門牌六十二號寄三實珍島實街力五十八號

侯爲金振羅

民國十年八月廿四號　已

南洋工商補習學校廣告

謹將本校十一月十五日改組後至三十日止所有進支款目及晉成人捐助月捐各款佈告如左以昭大信並鳴謝至改組前一切進支簡報由前董事部與前員負責合併聲明

承前存欵一百四十五元七角　月捐總收二百八十五元

學費總收一百三十二元　校長教員對求金結在一百四十十元五角

四條共銀七百一十元零二角

捐從前費去二十四元　捐報費去六元
捐工部局水火費去一百五十六元　捐什費去一十元零三角
捐女用對十月份去二百元　捐教授用品去五元五角四占
捐辛金對人丁二名並伙食半個月二十七元
捐辛金對校長收兩個月五十元
捐東金對校長收數以十一月十五至三十日二百卅五元
九條共銀七百零八元八角四占
對除外尚存銀一元三角六占

十六日
建源棧來十月份月捐二十元　信孚公司來十月份月捐三元

十七日
福順美來九月份月捐廿元　蔡多華來九月份月捐八元

二十日
福記來十月份月捐六元　和記來十月份月捐五元
貨肯岩來十月份月捐五元　合發來九十月份月捐二十元

廿五日
南春來十一月份月捐五元　仙丹公司來十一月份月捐十元
李道澤來十一月份月捐三元　陳其位來十月份月捐四元
莊丕南來十十一月份月捐四元　金福源來十一月份月捐二元
黃天鑾來九十月份月捐四元　電機源來十一月份月捐廿元
信孚公司來十一月份月捐三元　福記來十一月份月捐六元
協泰昌來十一月份月捐五元

廿七日
福順美來十一月份月捐十元　蔡多華來十一月份月捐四元
萬瑞福記並來十十一月份月捐四元　黃鑑淵來十一月份月捐二元
協榮茂輪船有限公司來十一月份月捐一元　新榮源來十一月份月捐二元
順茂號來十一月份月捐一元　福祥豐來十十一月份月捐四元
同協成來十十一月份月捐四元　南和來十十一月份月捐二元
梯和昌來十十一月份月捐二十元　勝源來十一月份月捐一元

廿九日
王振德來月捐四元　張松標來十十一月份月捐四元
昌裕公司來十一月份月捐五元　合發來十一月份月捐一十元
和記來十一月份月捐五元　貨肯岩來十一月份月捐五元
仰成號來十十一月份月捐四元　文德號來九十十一月份月捐六元

三十日
隆源號來十十一月份月捐四元
榮記來十一月份月捐五元　榮全福來十十一月份月捐四元
南成來十十一月份月捐四元　信記來八至十二月份月捐八元
共二百八十五元

民國十年十二月十二日　五

和豐紅毛灰招售

Cable Address "HoHong."

敬者本公司不惜巨資精製頂上紅毛灰灰質堅結堪以耐久歷試無異特用椰象標早登憲報爲誌經蒙本坡工部局詳加考驗獎許灰質力量果屬優勝給憑通銷諸君如欲光顧者請到吉寧實得力（即山仔頂）牌門六十一號（電話三五二）與本廠事處面議莫不格外歡迎

英一千九百二十一年七月七號

和豐士敏廠披露

頂上青鷹暹米再到叻

註册商標別人不得冒用

敬者本棧火礱所出之一號之青鷹標米向來行銷叻地咸推爲各庄白米之冠祗自前年歲歉不得由地不露尤爲欠缺坡府爲重視民食起見故將米市暫由政府暫辦得以維持□內米庄米石遂久未辦到叻中現以新穀既升叻中□□亦已定期將米市貿易之權交回商人自辦而敝棧亦得與諸君再爲相見欣慰之殊何可言宣茲本號已經選配最上等之青鷹標米裝至叻中仍照前規由十八間奧祥和一家經理此等上米係選淨粉而繩名穀製成較諸往年來叻者更加□潔真刷選 其香味等等一切尤勝於前 諸君有欲採辦者請 與祥和號相商自能安洽特此通告即公安

民國十年四月廿九日

暹京 網略盛興棧謹啟

HAIPHONG DRAGON CEMENT.

招徠廣告

海防龍標士敏坭爲市上所有之最平最良者在三四州府內約有七十萬噸（昔年）由本公司每年出額祇達週十萬噸而已諸君如欲（請）辦者請早函定爲荷

三四州府唯一代理人都比亞兄弟公司

住地蘇沙街二號 Dupire Bros

爲星洲工務局柔佛工務局及四洲府鐵路之供給人

英一千九百廿一年十二月一號 登

止咳

施林氏除咳水治肺咳 氣除 不論肺□實熱遂咳必止眞止咳聖藥也

總代理 □□ 舖 □□ 號

男女老幼均皆合用家庭養育衛生之寶

溫岡嶺時品純陽固本片

固本藥片號爲補腎專治腎病功效非常先天不足病後體虛氣血虛弱色慾身毁精氣腎虧遺精不禁心腎不交怔忡健忘種種病症得此最良服之旬日身體健康返老還少轉弱爲強屢試屢驗不是荒唐

廣安堂總發行 健胃養神汁

香港總代理砵甸乍街新濟藥房

◆學有淵源

葉少泉先生乃葉季允先生之胞姪也當二十年前季允先生在大馬路永安堂藥肆懸壺時少泉先生即在該肆習醫計閱十年所有歧黃秘旨盧扁奇方均得其叔傳授十年前曾在二馬路摩實得力街口永安堂內懸壺問世所延診者無不奏效如神皆謂少泉先生醫術精明雖得自季允先生傳授大有青出於藍而勝於藍之概嗣於年前因事返國昨年始回叻當季允先生患病時凡有到店實得力位育醫林求診者季允先生經一概交托少泉先生代理所治各症輒奏奇效此固弟等耳聞目睹并非故爲稱揚今少泉先生仍在季允先生之舊醫館位育醫林懸壺誠恐僑胞或未週知特書數言刊登於報俾患病者知所問津焉耳 司

民國十年十一月十八號

梁廷南 梁金成 梅南屏 郭官桊 謹白

◆製造書簿皮之布及線索出售

敬者茲本館辦到製造書簿皮之布及線索□□□□□之大小線索出售 諸君有欲□□□□□ 本館

民國十年二月□□九日

□□啓

LUBRICATING OILS

ALLGRADES

AT

CHEAPEST PRICES

The Asiatic Petroleum Co., S.S. Ltd.

(Incorporated in England)

□連 各款米里單膠機油 □□土油□土油 精 □最廉價格□□

大英一千九百二十一年二月一號

亞細亞土油有限公司謹啟

時評

看你跑到那里去　（誅心稿）

哈哈賀青萍呵。你的嬖國技窮想要逃遁了嗎。你不把我拜三日問你的第二。第三條的話。明明白白。指証出來。你想逃遁了去。你想用鬼蜮的技倆。來躲東躲西且戰且走以爲窮寇莫追了麼。唉。你算想錯了。你不把第二第三條的話。明白答覆了。然後再來究研第一條的問題怎樣。不然決不肯放鬆饒你遁去。

賀青萍呵。你本是〇〇化身出來。想人家不知道你的原形麼。哈哈我早曉得你有這機的一着。所以將照妖鏡高高懸着。你開口就現了原形。盡氣價錢。自外人格。都屬是你的慣技。沒甚奇怪。但討論結果你必定要丢臉。既知道今日要丢臉。何以把僻時不肯細愼些。竟冒冒失失。鬧出這麼的大失敗呢。

（昔日如周召尙有流言之謗。今日如孫陳雖免暴者之非）賀青萍呵。你想用黑幕的誣毀來傾陷麼。計謀狡矣。但我平時沒做虧心事。半夜敲門不振驚。我們磊如日月的心腸。無意識的小人可以傾陷麼。你不能將黑幕指証出來。不能饒你的。不要慌。看你跑到那里去。

中外要聞

湘總司令之逐鹿談

湘總司令一席。垂涎之者頗不乏人。主張以武力迫趙去職而代之者。爲廣東之陸軍次長程潛。程趙固甚仇視。但此人氣數頗不見佳。孫中山雖特未能容納其主張。（孫意蓋恐聯趙而投北並非對趙有所厚愛也）反有與趙聯歡之意。故程意態怏怏。絕無發展之望。程之健將爲零陵首倡獨立之林修梅。林已逝世。程尤失其活動力。林與湘省軍人。亦結莫解之冤。（林主張倒趙甚力王育寅爾援湘西稍兵稍鄧時推林爲總司令拒抗省軍）其死也爲日已久。湘軍人當彈冠相慶。以爲莫余毒者。乃最近趙忽撥款二千元爲林之治喪費。與戰死之零陵鎭守使劉建藩。同一看待。且由湘省軍官全體通電表示哀悼之意。此非不念舊惡。直以死者無能爲。不妨故示寬大也。除程潛外。欲染指於湘者。尙有譚延闓。洪兆麟。周震麟三人。譚之資格在湘堪稱巨擘。幾有湘省無譚即湘省無首領之勢。彼旣寄跡滬瀆。適逢於洋場十里間。苟無特入政潮之意。奚必加入孫派。（譚以前與孫極不相容）此固不待智者而後知也　惟譚欲爲下車馮婦　必至趙氏無力維持湘局時。始能償其素願。否則趙旣不甘退讓。譚亦不欲輕於嘗試。近來趙對譚氏。頗爲恭維。一再延之返省。且事無巨細。必請命而後行。蓋趙亦存竊多人不懌之心耳。譚之政客。撫髀興嘆。頗存篤念故主之意。自計勸引。譚以時機未至。仍不爲稍動。則譚亦惡健一派入也。洪兆麟以湘人爲粵軍官。人孰無衣錦回鄉之念。但中山[illegible]北伐[illegible]且以湘之[illegible]令下[illegible]並非不是[illegible]觀心存。但叛爲陳烱明所擯識者。如棄之而自謀生活。在曉有勢孤之嘆。遂擱期未以爲可。故非至陳烱明督師入湘實行北伐之時。洪之謂司令。終等諸鏡花水月耳。周震麟雖曰文人。觀其韓睥縱橫。頗具武人氣概。（周之文章多激烈語其曹法亦咪嗎勁　彼此次自告奮勇。以疏通湘省爲己任。其意帶暗有圖。外事周竭鐵省長一席。實則徒擁虛名。頗以難助視之。其桐桐目光。則在此虎皮交椅也。周在中山前。力言仇湘如誘湘。所以誘湘者。即以表面的聯絡以安其心。一俟彼既就範之時。自不難操刀而割也。此種心理。早爲趙所洞悉。近仍虛與委蛇者。蓋明知周目的頗不易達。不如假以顏色聊與之敷耳。然北伐如不實現。周逗滯郴州。上下不得。亦殊寡趣。有人謂北伐如不成熟。所最難堪者。爲孫中山氏。不知周之焦急。更有甚於彼也。總之北伐一日不實現。湘局即一日無風波。凡此傳播之詞。類皆各有作用。苟明乎此。庶可與言湘局矣

意軍售械與直曹說

十九日東京日日新聞揭載一事。謂東京民間某處。於二十七日晚間接得由北京傳達之確實消息。謂意國軍隊將武器售與曹錕。其大要如左。駐紮山海關之意國軍隊。從本月二十一日晚起。至二十二日晚止。將大砲彈丸二千發。鎗彈一千五百萬發。及裝滿八十輛貨車之手擲榴彈。及電氣常强藥等。售與曹琨　當晚付清款項。此事被該處某國駐屯軍所發覺。且得到確實證據。即報告北京外交團。因是遂即成爲北京外交團之問題。而要求意國代理公使之說明。迨後顯外交團之折衝。始悉此事與意國公使館無干。動係駐山海關之意軍之秘密行爲。此種事實。實違背日英法美意五國間所訂不買武器之協約之行爲。況近接華府會議。確認對華四大原則之報道。意軍之供給武器。可謂即時違反該原則。而對華四大原則。第四項有（對於足以妨害中國安全之行動各國政府斷不容許。）之規定。故對於意軍之行動。將加以如何之制裁乎。因此問題發生。實爲四大原則第一次之試金石。故外交界皆以多大之興味。注視其結果。移牒華府會議。而待其裁斷云。

伍廷芳與日記者之談話

昨廿四日日文東方通信社記者。前往公府。謁見伍秩庸老博士。伍對於太平洋會議之談話云。前時赫城平和會議。當國際裁判之際。有委員制度。公平及荷或受判決之當事國。不履行判決時。並無規定應加以何等制裁之點。是爲一大缺陷。以理想言。於此之時。平和會議之加盟國。須承相當之兵力。對於不服判決之當事國。施行懲罰。[illegible]規約且實行之。是爲重要者也。今之華盛頓會議。但以防止將來之戰禍起見。試使一國留備之自衞力。以爲所以勸導于其守勢爲度而應止一切攻擊的海軍。定爲消極的維持平和。榮[illegible]自趣雖當實現。惟吾人之理想　以爲必須如前文之所言。盼望積極的國際裁判之出現。即如其參加國。亦不以一部份之利害關係國爲限。須使世界各國一體加盟。以如是之見解而言。吾人對于太會。更適其有國際仲裁之組織。以實力共同方止侵略的野心。顧就美國之海軍提案而觀。固皆爲有識者。故倘曰使。各省。而無各國以誠意承認之。則于世界之和平所貢獻者甚多且大矣。近日雖有傳說。謂美對於中國有經濟侵略之野心。欲將中國置于共管財政之下。惟以余觀之。美國人口比較的稀少　未開墾之地尙多。而物亦力豐富。故于領土上經濟上皆無侵略他國之必要。余容久居美國。稔識其國情。故于此點。對于美國。具有信任。但美國于華盛頓會議。不招待我南方政府之代表。此事大爲錯誤。我南方政府。一如對各方面之宣言。倘以北方代表爲當事者議決關于中國事項。絕對不承認。此事具有決心。須觀于會議之經過。而隨時講求對付方法也。最近以北京政府財政窮蹙之結果。雖亦發思列强共管財政。能否不致實現。惟是假使他國包藏如是之野心。則中國國民。亦當決不與以承認。要之。此後不問爲經濟的。爲領土的。苟有挾侵略的意思。以臨他國者。當必招致失敗。此不可不記取者也。今茲對於日本。亦有切實促其思慮者。倘於此時如不固執業已喪失價買上効力之二十一條件。將滿蒙山東之利權。無條件交還中國。使年來政界的獲得之特種利權。一旦成爲[illegible]。但有此大英斷。則中國四億人民。由衷心表其感謝。從此成立永久中日親善之基礎。因而如人口過剩問題。動力供給問題。亦可迎刃而解。此爲捨棄不安定之目前小利。而所以獲得完全的無限利益之捷徑也。日本於今立以中國爲永久之敵。仰或與爲唯一之友之歧路。切望有識者務爲熟思焉云云。

川省提議開國民大會

四川自宣佈脫離南北漩渦。倡言自治。一時各界蜂起雲湧。大有不可遏止之勢。[illegible]川鄧[illegible]主張最力。自[illegible]問題。遂宣告無疑。前四川自治聯合會爭長將[illegible]五等提議[illegible]請[illegible]大會。解決四川憲問題。其文云　竊維[illegible]法[illegible]立國之基　近改之時[illegible]憲法不立。國本未固[illegible]百端莫舉　吾[illegible]數十年[illegible]來[illegible]以憲法未固。隨出[illegible]亂爭。始無結果。人民悲憤。乃自某督部之[illegible]　川湘首倡。粵浙響應。而全[illegible]從風。惟是省憲必須產出。庶政乃有所宗。近則各省憲法先後公佈。[illegible]川先覺。尙未舉行。並不爲之慨嘆。究其所以不能成立之原。厥有二端。一則人民自懈天職。一則省議會從中阻礙。人心之不齊。由於倚賴政度。固循不進。殊不知制憲權　在[illegible]主國則用欽定。在民主國則[illegible]諸人民。由人民制定。由政府公佈。現在省憲[illegible]即未產出。政府尙無根據可依。何由執行。而此事重大。尤非合全民公[illegible]。未敢臆定。現在之省議會。乃以前階級選舉法所產生。在自治區域。應否存在。尙待解決其職權　在彼時只能制定省內之單行法。斷未有過問之[illegible]議會。能制造立國之大法。試問省憲尙未產生。省議會從何立足。省議會可以制省憲。將置本身於何也。世界先進國家。當憲法改正時。其發案權。在美利堅不屬於政府。不屬於議會。必召集特別議會以議之。法蘭西則由上下兩院院員。召集國民會議以議之。比利時必解散舊會。召集新議會以議之。其他共和國家　未曰不合全民公意　能改正憲法者。即如日本及歐洲之君主國家。改正憲法。由通常立法機關。亦須特別組織。特別慎重。斷未有本法所產生之機關。能議改本法者。况並制定本法乎。是省議會之不制省憲。必然之理也。四川省議會。違背法理。妄談制憲。攬擾民意。雖得[illegible]行。人民仍於自決大法以之不成。前自治聯合會　雖將制憲程序擬出籌備處尙未成立。特此提請采取世界公例。古今法軌。由全川自治聯合會。通電開國民大會。解決四川省憲問題。俾大法早日產出。庶有所皈依。人民之懸鵠可解。國家之根本永奠。是否有當　應請大會公決。

婦女樂於言談

彼自已所患之疾苦及試杳各種靈藥之功效千爲男女均皆如此也即國中各處亦有多人言為紅色清導丸之功效因此丸雖微小功力出自天然其清導用便之功效甚速安也即如江蘇省蘇州閶門中街路一百十六號門牌汪筱孚醫生來函云吾醫生所製清導丸治男女肝腸上升脇筋製痛腸胃積滯或臟燥便祕肛內碎裂便中帶血服之均稱神效可謂爲試爲靈非但特爲强己也韋廉士紅色清導丸凡經售西藥者內有出售或直寄郵票洋銀六角至上海四川路九十六號韋廉士醫生藥局原班郵奉清導丸一瓶可也此丸乃是清涼妙品對於夏令暑季更宜相宜健腸胃清腸可免痛疾

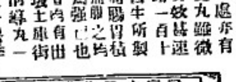

▷注意新烟出世廣告◁

金鷹標香喜味清醇裝璜奪目誠為市上最良之烟捲愛吸香烟者祈購嘗之

雙鷹標香烟久已馳名世上為吸者所稱許君如未嘗試者請早為購嘗之為荷

英一千九百二十一年拾二月十號

華僑保險有限公司

The Overseas Assurance Corporation, Limited

本公司專[illegible]一面火燭電車修險事業取價格外從廉賠償極為快捷各界光顧仰祈移玉到本公司接洽無任歡迎之至

△董事▽

職員 政員 林文慶 林義順 林推遷 陳思源 黃兆珪 陳延謙 李邦[illegible] 楊萬慶 殷[illegible]村 黃奕寅 佘應琳 曾江 王醫芳 王文達 蔡寶[illegible]

本公司營業地點在吉甯十得力鍾坤成公司樓上

民國九年七月十三日

司理[illegible]啟

L. Y. SWEE Co., Ltd.

57, Cecil Street.

▶招徠廣告◀

本公司專供給園門應用品及存有汽水應用品如香水製造機影像機件造視化學用品化學顏料及苦辣梳打粉等大帮價格公平貨物精美諸君如欲光臨查看貨質者敝公司無不格外歡迎也此佈

住新嘉坡吉寧街五十七號門牌 錦瑞有限公司

民國十年十月廿一號

人自來血[illegible]十[illegible]風行海外[illegible]謹告同胞凡有心虧血弱破金吐血面黃肌瘦頭昏眼花耳聾耳鳴腎虧陽萎精枯四肢無力手足酸軟身虛腳麻胃弱脾虛以及婦女經水不調白帶頭痛腰酸五勞七傷諸虛百損等症服之[illegible]強壯心經生血液矣

海波藥

△清血解毒海波藥

凡人得以生長活潑者均賴血液滋養若血液中含有毒質必致滋養力減少故有骨體皆衰弱筋[illegible]疲軟之現狀[illegible]於外或遍體瘡毒潰爛成穴或癱瘓癤疹連綿不絕而[illegible]最烈者莫若花柳之毒、乃由精管而深入骨髓或其根蟠深固亦九難有從筋骨[illegible]痛者乃髓中蘊毒之明證也若不早治愈近則禍及一身以致殘廢者有之遠則累及子孫夭殤殘疾者有之花柳之毒若此何不懼哉本[illegible]此海波藥專治一切花柳毒症新舊諸毒筋骨酸痛潰爛腫痛潰爛成穴下疳魚口橫痃便毒以及各種臉疥疔瘡惡瘡皮膚濕婦女感染梅毒月經不調赤白帶下子宮內膜炎等症服之能掃除淨盡非但諸患銷滅且從此血液清潔紅輪滋生而體力日增加益健誠藥中不可多得者也

南洋總代理處 [illegible]

賦性完全之嬰兒

凡乳母之嬰兒皆爲完全之嬰兒但各嬰兒每育不能供給以完全之食料因乳母多有不能供給以完全之乳汁所致除欲強健乳母之乳汁外而欲以強全之食料哺養其嬰兒者莫若加勒蘇肥兒料也可担保此肥兒料確能供足其滋養之質

計加勒蘇一磅含有最滋生之乳油四兩合有力之牛奶十二磅食之以之哺養孩兒可保身體之健

勒蘇肥兒料經已通行於英國衛生局暨嬰學校及孩兒寄養舍十有餘年成績極爲可觀此乃孩兒最良好之機會得此肥兒料爲食品矣

加勒蘇肥兒料各藥房各商店均有售

Glaxo

注意注意加勒蘇肥兒料本藥房繼續辦到叻地自島之苗製造路直接付寄源源不絕貨式新鮮保家嬰孩絲毫開罐之後間或有不滿意者儘可由買無退換無須另給分文

緊要告白

加勒蘇肥兒料特別製造以供給各熱帶地方之銷場所有罐頭皆不能透入空氣又以紅字封裝其餘各種裝式皆不適於熱地之用故當一律謝辭購用此佈

英國代理勒合有限公司（在英註冊）

在星嘉坡中街門牌自一百十七號至一百廿一號

Messrs. Anglo Siam Corporation Ltd.
117 to 121, Market Street,
SINGAPORE.
AGENTS

英一千九百二十年三月廿七號

尼詢□牛乳□之特色

此牛乳粉乃小嬰孩所宜服之食品極良宜深用台兒童甚能用之□久自然體健睡穩性情活潑此乳粉可健肉壯骨[illegible]之助力[illegible]

此粉極[illegible]成分祇用暖水便可冲飲[illegible]症之[illegible]此粉不但爲嬰兒之[illegible]良品[illegible]小孩之患肚瀉嘔亂及其可

[illegible]之子[illegible]方[illegible]障氣與大[illegible]症用之亦宜

妙[illegible]有[illegible]此[illegible]價亦相宜 此粉用[illegible]一碗[illegible]

[illegible]此粉用法[illegible]

[illegible]一千九百[illegible]號

SOLE AGENTS
Singapore Cold Storage Company, Limited
Straits Settlements [illegible]

神州藥房戒烟膏

同胞乎。同胞乎。欲脫離苦海乎。抑欲轉弱爲強乎。請速購獨步戒烟藥膏 本藥房不惜鉅資 採辦中西各種靈藥苦心研究製煉而成。服之者毫無痛楚 立即拔除癮纍。神效無比 □屬有志戒烟僑胞□來一試

特別□庄二元

大中小瓶□庄 一元 五角 二角半

本藥房新到環球藥料 粧飾用品金類眼鏡外科器具家用良藥大賣發貨真價實請君光顧 無限歡迎

星洲小坡大馬路 門牌三百三十號

英一千九百二十年八月十四號

神州藥房謹啟

香港油麻地上海街三十六號 保血公司

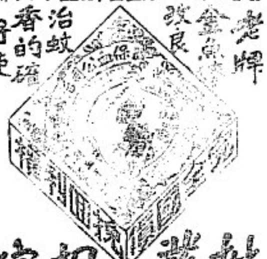

批發相宜

衞安公司總代理發行 各埠商號如欲代理或分銷者 來函接洽便妥

蚊虫[illegible]人[illegible]於[illegible]出蚊子[illegible]也故蚊[illegible]除必[illegible]法[illegible]香[illegible]能除蚊[illegible]品也

注意買新濟世藥品。有人人畫贈送

氣痛丹乃家傳秘方[illegible]心胃氣痛[illegible]服此丹後[illegible]分鐘即能止痛[illegible]眞神藥也

此丸治婦女月經不調經期前後肚痛赤白帶下經閉不通漏山崩胎小產一切婦科百病功效如神

Y字嘜 晏公煙

本公司所製各欵葉捲煙 枝其貨美價廉裝璜奪目歷荷社會嘉許近更不惜工本監製四枝庄 大南針牌 十枝庄小南 針牌 兼選辦仰光地道芬葉製成大號二號Y 墨晏公烟其烟枝色澤之鮮明氣味之濃香洵稱天然美質 且取價尤爲克己 誠舶來品 望塵不及故是煙

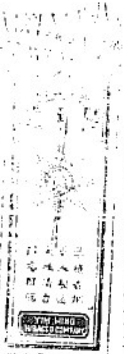
（四支庄大南針牌）

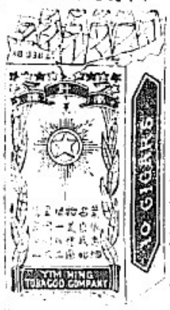
（十支庄小南針牌）

戰市以來風行遐邇大有供不敷求之慨茲更精益求精以期挽回利權爲宗旨惠顧諸君認請明本公司商標方不致悞

本坡各烟店均有發售大幫批發 格外相宜如蒙惠顧請至總發行所面商

總發行所 小坡榮茂街 第五之九號

中國兴興烟草有限公司啟

民國十年四月三拾號

廣東保險有限公司▷

香港 楊耀宗 馳名花柳聖藥

[illegible]

第一電療丸 專治埋骨入骨痛[illegible] 各色[illegible] 發行中此藥[illegible] 外用 [illegible] 每樽二元

解毒導痛水 專治[illegible]入筋骨寸步難[illegible] 各部[illegible]痛或[illegible]走上走[illegible] 每[illegible]二元半

鄉醫除珀膏 此膏中外馳名外科聖藥專治[illegible] 各[illegible] 七角半 五兩[illegible]三角半

化腐生肌埋口散 此散中西妙藥[illegible]專治外科[illegible]大小[illegible]各症 生肌埋口聖藥 每樽五角

外科除毒水 [illegible] 每大樽四角 小樽二角

天下第一藥水 此[illegible] 每樽二角

防毒不憂丸 [illegible] 每樽六角

保生理腎丸 [illegible] 每樽一元

外科化毒膠 本堂藥丸用[illegible] 每盒[illegible]元

批發 會豐商店

南洋

◎觀某人之慶祝會有感

(檳城)昨晚偕友人出外散步。見一些赤身的人遊街。大抵是他們的慶祝會。前有兩個木假面具裝成一龍之假然 一男一女的樣子 底下各有一人頂之而行。即是他們的跳舞。繼有大轎一乘 頂上有一個莫明其妙的東西。約有十餘人隨行。又有若干鼓吹呼呼 並人聲唱歌。燈燭輝煌。燈火係取椰子殼。加椰油燃燒。光怪陸離。乃余曾東西各國所罕見。在他們固洋洋得意。為一種行樂的表示。在旁觀有知識的替他口口說他口口。艾口旁 這原來也祇暫得他們很有得到知識 反觀我國那些不開通的人 舉行那些仿式與婚喜慶求神拜佛的怪狀。究竟不是和他們一樣麼。俗云。人不知自醜。要到那知識地步。才曉明白。所以要除掉這些怪狀。就當使教育普及。人人有知識才是根本解決。

◎慈善可風

(檳城)本埠諸熱心家。自僑辦援助僑工會以來。先後歸送老弱僑工 於華民政務司署遣回內地者。計達數百人。客月間。又有一幫共四十餘名回國 臨行時。得熟街某煙館東主給愛國布衣服各一副外。另贈銀各一元。前日(星期六)又有三十餘名由雙美輪船回國。該號東以為冬令將届。使僅棉衣禦寒。實為不可。因預製棉衣褲各十套。並先日關照援助僑工會。如有老弱貧民回國。請即通知。屆期自當送到。另每名贈給英幣一元。以資零用。事後欲為登報表揚。彼又極力辭止。若某號東者。真好行其善者矣。世之一毛不拔者。對之寧無汗顏歟。

◎巴虱裏的書聲

(吉隆)日昨傍晚。我和二三友人。徜徉道遊。偶過本埠巴虱。於人聲嘈雜中。而聽得書聲琅琅然。遂頓足而立靜聽一番。隨詢諸友人 據云有何生凡爵。日間往戲院學校念書。早晚在此賣菜糊活。此刻正是他溫習功課耳。余聆友言。竊而誌之。

◎可敬的學生

(吉隆)人在幼年。家道貧乏。是可惜的事。故人們多因此消磨志氣。潦倒一生。縱有幾個能奮振作。不肯下人。也是庸中佼佼。鐵中錚錚的。如何生者。既慨家徒壁立 則帮著他父母去作工。俾給衣食。又想到人生不可無些學識 就到學校裏去聽講 讀工力學。志不少懈。雖前途事業。未能必其遠大 而一點志趣。誠足嘉尚。觀之在華僑。美衣食。尊閑度日者。豈可同日而語哉。所以我就不妨把他恭敬一下。

承頂聲明

敬者小坡梅街實得力門牌五十三號瑞豐雜貨生理原係黃根君開創今因志圖別業願將瑞豐號店底家私全盤一概頂與洪用聚承受或改換別字號未定凡瑞豐號前黃根君從前有與街外諸寶號來往賬項及對保或借貸等情限上一禮拜內前來與瑞豐黃根君理會清楚如到期不來乃係自誤與承頂人洪用聚無干特此聲明免滋口論此佈

民國十年十二月十四號　承頂人洪用聚啟　白

◆張馨美號

敬者新嘉坡福建街門牌三十七號張馨美專辦茶品本局兼兒。敝號亦在祖國世代業茶親身前往安溪採選各巖白毛猴鐵觀音及各色奇種名茶遵循道傳秘法製造歷久無異與別不同裝配成件。內最知莫不爭採欲為擴充和便發寸本坡南來在叻分支更蒙僉顧諸君無以酬雅之光照今將各色茶品平沽二十一天收有八折成另讓福建杯凡星期日亦減價收九折以酬諸君之惠顧望早駐駕快來勿失時機為幸但白毛猴曰雅洞所產鐵觀音岐山洞而出氣味清香質性純善入口生津醒心悅目功能和脾益于衛生敝特設內標貴雙獅商標并掛張人張廷士肖像近有無恥之徒射利假冒印標諸君欲採。認敝標像庶免有誤此佈

民國十年辛酉十一月十四日　本主人披露　白

◎新嘉坡馬來波羅洲展覽會華人幹事部啟事

本屆展覽會設在叻坡面落亞鄰海軍操場定明年三月二十一號開幕四月八號閉幕既為英皇儲臨叻之紀念并以鼓勵農工商業俾觀其也是以本總理會除商請中國出口洋各商會廣徵出品赴會陳列外另在本坡特設華人幹事部推舉各業幹事員分頭籌備積極進行現查會場已測繪全圖分配區段而華人另佔一部份原定場位及建築費一百四十四英尺平方稅銀八十元若不先期備查貨品之多寡則不能定租場位之廣狹現會中已追建築不容稍緩為此敬告僑胞凡有機械等重或輕巧之品以及各類土產製造原料倘欲備陳列者請將貨物出品號住址相等於本陽曆十二月廿五號以前到本會報明便轉商接洽俾免臨時倉促落後人後是所切禱

△茲將初舉幹事員列左

黃兆珪君　薛中華君　陳敬堂君　林推遷君　李偉南君
林和受君　吳勝聰君　陳國廣君　陳榮光君　王水斗君
鄭聘君　邱勤煥君　王多選君　李光前君　鍾木羣君
陳巖君　葉玉泉君　張永輪君　邱國俗君　王慶輝君
周君南君　及有紳學商行諸君

民國十年十二月十二日

新嘉坡中華總商會暨辦展覽會幹事部公啟

啟事

啟者早年陳冉生與禧昌號合股生理在小坡鐵吧剎街門牌十二〇四號字號新合和至今年二月間二人分手合和自營業若有與禧昌號來往賬目各人自理免得將來合和號連累此佈

民國拾年辛酉十一月十二日　陳冉生告　白

HAMS Pineapple Brand.

◁ [illegible] ▷

[illegible]湖路二四州府市[illegible]所售馳名之[illegible]品價格公平氣[illegible]清香久爲馳譽[illegible]所贊許[illegible]食[illegible]店均有出售[illegible]請[illegible]知其[illegible]

英一千九[illegible]二十[illegible]

SOLE AGENTS

Singapore Cold Storage Company, Limited

Straits Settlements F. M. S.

◁ 告 廣 菓 烟 ▷

本號之烟菓茶彈向心究研專求飲食上之[illegible]益故自運到南洋[illegible]售以來深荷各處紳商倍加欣賞今爲擴充起見特在星洲開設[illegible]發行所倘[illegible]光顧批發零購一律歡迎茲將各色貨物臚列於後

建珍紅烟 四兩庄二百八十包

建珍紅烟 二兩庄五百六十包

建珍烟 八兩庄一百四十

茂園大湖水仙 政府註冊 王楨公配

裕記 極品鐵觀音　松園 上等白牡丹

禾記 極品普洱　松園 上等鐵觀音

裕記 散庄烏龍茶

總發行處星洲衣箱街門牌五十一號建芳公司啓

民國十年八月[illegible]日設

西藥

明目肉等用散……二天……也

鴨母丸

每瓶……

每元……

光明散

每包……

三角

……小兒……存立刻……光……

[illegible]

肚痛霍亂抽筋聖藥

有起死回生之功幸勿輕視

[illegible]……也

福建

廈門通信

△徵詩祝壽 晉雎十一月十六日。爲林蔚甦先生暨德配龔雲環夫人結婚三十年壽辰。先生年四十七歲、前清侍郎。民國二等大綬寶光嘉禾章。二等大綬嘉禾章。三等文虎章。夫人年四十八歲。爲台北龔詠樵太史三女。子七人。景仁。教育顧問。廈門 全島教育總會會長。著有學甫山草天 草詩鈔。娶嘉應張京堂鴻南女。關義。畢業日本大阪高等工業學業。交通部路議。泉州電燈公司總理。娶金門王升敬祥女。畢業。留學英京劍橋大學。娶長沙孫都督貴仁女。崇智留學日本東京帝國大學。娶如皋周方伯蓮女。履信。留學日本東京帝國大學。娶王升敬祥女。克恭志寬。均留學英京劍橋大學 未娶。女五人。長適興化鯤宗樹將士。次適南安黃 友情。三適嘉應張召華能。四五均待字。男孫五人。女孫四人。聞此次由蔚莊吟社諸同人。爲之徵啟各體詩古文詞賀質。如北京 江蘇福州泉漳各處文人 皆有佳作 屆時 有一番盛云。

△全國教育大會經過情形 全國教育大會在廣州開會。現已閉幕 閩省所派之代表。亦已先後回省 茲廈門教育機關。接到該大會事務所公函。報告全會經過始末情形。茲錄紀於下。會場廣州市省教育會。會期十月二十七日始。十一月七日止。會議計開大會六大。審查會九次。談話會五次。講演會一次。代表亦學演閩湘贛皖蘇浙等。十七省區。三十五人。主席正廣東省教育會會長汪兆銘。副廣東省教育會副會長金曾澄。議案共收到提案三十件。除否決撤銷自請撤回外。計通過一五案 最重者要爲學制系統草案。附告於屆大會。定民國十一年十月十日。在山東省濟南舉行云。

△補征辛壬兩糧之加價 思明縣公署奉財政廳令開。案照前大清理辛亥壬子兩年糧案 限定六年上下忙內一律設法催清。各花戶倘能依限繳完。分准免收逾年加價及附加一成征收費。以示體恤。凡逾六年上下忙征限完納者。當照舊征收加價。及附加一成征收費。歷經明晰。自不沒別生議義。乃查來各屬對於帶征辛壬兩糧。每多誤會。且有任意展限六年串清糧困難。將逾年加價及一成費照免收核算。歷列表冊。實屬不合 殊有關係解。並但丁糧月報表。往與歷屆 本廳 即將來交代案內。查出補追 亦不能稍予寬代。合行通令行知。爲此令仰該事 便遵照。所有帶征辛壬兩糧。其逾年加價及一成費。並由議會知照。致干名賠。切切此令。

△縣令移作小學校費聞道。 思明縣知事來函謂廈門道尹云。廈門稅捐抽收賠捐加一之款。移作小學經費一案。已准商會函復。各途商均不贊成。請察核陳道尹指令云。呈悉既據與總商會議商補濟。仍將復情形具報。以憑核辦。仰即知照。此令。

△振興林業之通令 福建實業廳訓令思明縣知事云。案奉本省長通令各縣種植樹表一案。現奉農商部令開。據呈送各縣 縣。種植樹木造林事宜及造冊。均悉。除准予備案外。仍仰轉飭各縣。調後於每年植樹期間。遵督令縣。加種植。傳訓查曾加。以副本部實施林業 並飭未報各縣。從速造報。勿得延宕。此令等。 除分令外 合行令仰該知事即便遵照辦理 此令。

△車站出 江東橋火車被搶。已誌前報。昨四點鐘。廈門陸軍百餘名 鐵路局 站站。由嵩嶼小輪船往嵩嶼。再由火車載到江東橋。聞該火車站長。與商旅 故 出 。合該處長相機進擊。或得以 。再看 。

△查禁過激之印刷品 省長公署准內務部咨。恩謂於查禁各節。其有煽惑性質。印刷物品。其有在不從中央命令 出者。 部令行郵政總局。 飭各該 體察情形。將該項印刷物件。呈由總局轉呈本部核辦在案。茲據該總局。將湖南郵務長所呈提倡共產主義。由大同合作社散佈刷物兩件。轉呈到部送請查收核辦見復等因。並據政府上議 好世界各一册前來。除本署 部 行外。相應咨請查照。 如查有前項印刷 及加倒此種印刷品。務即依法切實辦理。以弭禍患 要云云。案由省署令 機關一體遵照辦理矣。

△機製毛巾准予正稅 廈門關監督唐 函 云。准稅務處 案 國七年六月 經本處核准各案在案。機製洋式貨物稅 照行辦法 行照准在案。茲有天華毛巾廠所製之毛巾。經本處審核。應視爲機製洋式貨物。准照前章辦理。除分行外。相應 立 點。及各物種類商標等 咨行查照 因。並附鈔件到署。除分行外。合行鈔錄附 令仰該監督查照。令到遵照辦理。此令。

廠名稱 天華毛巾廠
設立地點 江蘇 鎮北市
貨物種類 毛巾
標
附記此案。係 據該廠具呈請願。並附送樣 標

△太古輪客 日昨有太古輪由上海到廈。載有 士百餘 到埠。 戲。經司令部軍官赴碼頭。欲令水警 亦均無人前往 三 後 泊數點鐘 又行 汕頭香港。再行轉載別號輪船來廈云。

胃爲人體之發力機

宜用蓋賽爾醫士補身藥片以發動操縱之

健全之胃與康強之體。其關係最爲密切。蓋胃乃人身之代拿摩。即發生動力之機關。四肢百體。賴以動作者也。西國名醫吉親納氏曾云。胃爲感覺之中心。言他部份如受激刺。胃必間接受其影響也。反言之。胃如不適。他部份亦必受其影響。故胃不消化。即見頭痛。病之根於胃滯者甚多。常人不察。致多延誤。如脾胃健全。則常病可少一半。但能使君胃永久健全。而排除百病者。惟

蓋賽爾醫士補身藥片

新嘉坡維納氏西藥公司經理

INTERNATIONAL MOTORS LTD
195A ORCHARD ROAD
PHONE. 2617.

Studebaker

◎啓律廣告

注意 世界最輕便之車
▲車八缸件均經改良 ▲行駛方便快捷
▲穩易理 ▲用料雁省

此(輕六) Light Six 摩托車之摩托用節極爲省儉行駛平穩極易料理爲士撻地伯公司出產中之最良者敝已有存貨預備陳列試驗一經交易可即交鋼線車輪一概具備且多給車輪一個以使隨時更換

售價三千九百五　元

英一千九百廿一年九月廿二號

萬 摩北有限公司謹啟

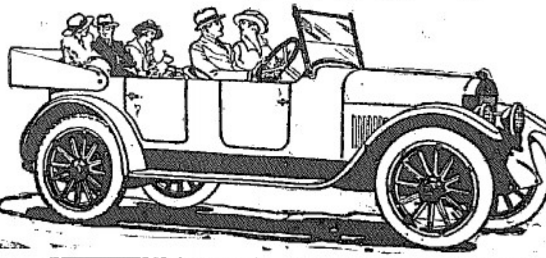

此丸專爲婦女一科調氣行血去瘀生新平肝順脾和平開鬱而設凡婦女信期不調元氣不固此寶即復其清健之體宿疾即療經中外名醫悉心研究確完全純粹斯誠良藥婦科中之護身至寶也功用服法詳仿載單　每瓶壹員

鷓鴣嘜眼科聖藥水

天有日月人有眼目眼所目以明照萬物也而目有病斯失其視力入眼膜發炎或迎風流淚或見日睛刺或眼水微流或目脹赤痛或知或風弦潰爛或瞼腫黑或瞼光或夜盲日甚而晚珠變皆睡人及背後而醫服而適且索差甚可惜也然數疾未成醫學治他人製爲丸散經于眼中又有刺之者本手人有特別治法將藥精化練爲水徐滴入眼則受者自然而見效尤速誠眼科中之極品妙藥也有此患者一試便知特用鷓鴣嘜爲記

定價　大瓶二角　小瓶一角

（詳細用法列左）

用玻璃吸筒將此水滴入眼內連滴數回日凡數次自然立見奇功保無再發

（鷓鴣老牌所製各種藥）（品共有集別人不能）（皆效有皆效等情一）（經查出定當送官究辦）

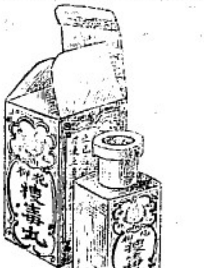

花柳之毒其發也爲其成患也緩而其受害也險而深初不過淋濁消渴或則皮膚發癢漸而疥癩現漸而瘰癧成漸而疳疔潰臭漸而手足痛酸筋骨疼痛斯時也毒已深入治以尋常之藥不應治以猛烈之藥又不應奄奄轉輾苦悶不堪尋狀生不像生死不像死本主人聞而駭異見得有是症必有是藥於是悉心考究博訪中西各名醫之精良治法選其最爲靈驗萬無一失者得此搜毒之妙劑不惜重資照方監製凡有患花柳之病不拘爲日深淺一服此丸則毒蘊毒根搜掃淨盡不攻伐不壓墜不傷元不斷種洵稱爲花柳陣中之第一靈藥單也馳名中外久矣寄語購者總要認眞鷓鴣商標爲幸價目每瓶價銀一元正批發相宜

南洋總代理
石叻　庇能　壩羅　太平
會豐商店

LIBERTY HALL LTD.
華樂影戲
▷小坡大馬路◁

啓者本院自開演以來向蒙諸君賜顧因本院所演各齣戲班均求極新奇之圖得且復時常更換以備大觀是以凡新奇佳目無不盡搜羅其妙者本院又由歐洲寄到新戲多齣故將陸續已本院爲更換務使觀者眼界一新諸君有興新早起臨幸勿錯此佳景之過眼可也

◉頭場　七點半

將亡城　第三四兩齣

新笑畫　兩幕

◉二場　九點半

戰踪奇事　第十一十二兩齣

鬼島　七幕

英一千九百廿一年十一月三十號

華樂影戲園啓

芭葉路太師公廟前牙池電影戲

敬啓者有才池在於中呂末實得力戲大電影即苦母爾實得力之處特為戲園開演該處即人均爲甘公加得在戲園之內陳設合宜風扇電燈俱皆足備所有看戲之場遊息之所莫不安爲布置並可隨意呼用茶點任人所擇豐儉無拘茲將本晚所演各齣大意列明於左

△頭場七點半開演

勇冠羣雄　五幕

新笑畫　二幕

△二場九點開演

武人命運　第三四兩齣

第拾案　五幕

注意即晚有十五齣之長戲開影仰勿失此良機

奮荷

英一千九百二十年正月五號

在小坡芭葉路牙池電影戲啟

CYCLE & CARRIAGE CO., LTD.
3 Orchard Road

大減價　大減價

本公司所有單車一律減半價出售減價期本於拾五號截止惟以欲清售存貨起見特再展期欲買價廉物美之頂靚英國單車者請勿失此良機也此佈

本坡阿薩律三號門牌
合發有限公司

英一千九百二十一年九月十九號

◆注意注意

SOLE AGENTS M. S. MARTIN & O.C,

頂上名茶出世

請用市上最優之哥倫那茶葉 Corona Tea

諸商翁如欲購辦者請向哥本唯一代理人接洽爲禱

唯一代理人緞嗎珍公司啓

英一千九百二十一年九月十九號

此牌香烟烟身格外加大其香味之醇和烟色之高雅裝璜之名貴能與金馬牌並駕齊驅久已已受社會的大歡迎所有等埠上各代理及大小坡名烟攤均有擺賣諸君可以隨時就近購吸上此國貨香烟也

大箱再到　格外大枝

大長城香烟

△中國南洋兄弟烟草公司

民國十年六月廿四號　啓

南洋總經理　石叻　庇能　怡保

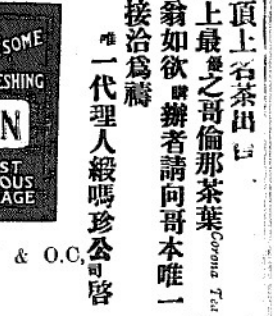

此丸能醫花柳病不有奇效病幸沾血服者請是每瓶之七角花柳百病先起白濁若不速治爲害不妙可言大則生瘡小則血

本堂所製各藥如花柳丸　瘰癧丸　紅雲血丸　內消瘰癧丸　補血丸　扶元解毒丸　婦科止痛丸　清熱腹丸　喉症散　擦紅藥散　癬癩藥水　拔毒生肌膏　等均極靈驗久已馳名中外茲爲利便同胞採用起見特設經理於南洋以便同胞就近採用也

澳門議事亭前元澤堂主人李耀生謹白

這的。。況我社中同事報。已包括你那一部的實質。還有除了。。陳列起。作甚麼呢。唉。你若不服。儘可由汝胡鬧罷。。命池君。大家質問。不陳列之理由。。否胡鬧。。該職員這些所爲。是否有合他所說之。大凡公理都是這的。我亦要請你拿出良心想想。。今我亦有一个比喻的稿子。。請你來批評批評。。

有某書報社。。該社宗旨本很純正。。可惜用了一个瞎嫉糊塗的人。。爲管理陳列的職員。。一天有一个熱心家送了一本書去。。要貢獻給大家看的。。該陳列管理員。。不知怎麽沒有把他陳出。。這个贈書人就去質問他。。你怎麽不把我的書陳出來呢。旁邊的人聽見也說。那本書是有違背本社宗旨嗎。。如果和本社旨不對。。那就不必說了。。若是和本社宗旨對呢。。就該陳。纔是啊。該職員不但不把他們所質問的理答出。。還睜着雙眼紅着臉孔。。張着大口。伸着高喉。。大聲喝道。贈不贈是你的權。我不能干涉你。。強製你。陳不陳是我的權。。你不能干涉我。。強製我。。你要多嚕囌。。我很沒有答覆你的必要。。果然必要陳你的書。。還等你自己說个書報社。盡管去陳罷了。你要不服。。儘可請律。出通知書。。依法起訴也。。）哈！。哈！。朱金池君。閱報諸君來批評啊。來評啊批

◎正彼自正之謬

（品菊稿）

百正！汝亦知吾人此次與古老之辯論。。其焦點於何乎。。想汝已願捨身併命以助古老。。當無不知之明而諳之熟。。可毋須余之贅述矣　然汝誠能虛其心。。平其氣專其神。。勿邪說之是務。以公理爲前提者　則固吾儕之所歡迎。。而樂予以討論之工夫也。無如汝之文稿一入余目。。則殊令余大大失望焉　蓋汝既願捨身併命而爲古老之辯護者。則是非之心。。公私之辯。應宜直截捷爽爽快快。。指摘出來。。方爲合格。。緣何不然。。徒効鬼蜮之含沙。。作寓言以詈人。。夫此豈男子漢之所宜乎。故余本不屑汝斥。。惟因其內容多有謬誤之語。。篝火狐鳴。。不無有淆人惑。故不辭費詞。。欲與汝作辟頭之談矣。。汝其肅爾靈神。。垂乎而靜聽可也。

（一）汝以迷信喻於教育之謬。。夫教育者。。所以教導人才。。啟育個性。。使其發達臻於極點。。而爲高尚之品格。。優秀之國民者也。。迷信則導人入於窈洞虛渺之域。。信仰於木頭偶像之靈。。其爲利爲害。。與教育固截然殊途。。極端相反也。。以之喻於國民學生。。當無有不能判其利害。。而知其善惡。今汝竟貿然引以爲喻。無乃管中窺豹。。徒見一斑乎。

（二）汝目提倡教育者爲之假公濟私　謬　我須要明汝之眼孔何其小。。心腸何其毒。度量何其淺。夫提倡教育乃國民之天職也　身既有國之民。安敢棄其責任。素雲君年青志大。。乃能。竭其爲國民　職　固吾人所最欽式也　何有私而待公濟。。何假公而濟私乎　嗚呼百正自己既不能盡汝天職。。而乃欲叫人從汝耶。。可知汝心術實之不若矣。。

（三）汝以瞎嫉者之權。以爲記者之權之謬

汝稱瞎與不能。。稱者自有主權。絕不容勸稱者之強求。。此固不錯。。然汝以喻於報館記者之權。。則大錯矣。。蓋報館乃集多數人之智而以組成的　而非記者私有的。。記者不過在做保者（Employee）之列而已。。然則記者之權。。爲無限制標準。而可以任意濫用耶。

（四）汝目質問者爲之蠻物野發瘋狂蠢賊之謬

夫報館記者之公論　固未必能盡允合社會人心。。非受歡迎。。即遭疑怪。。故報館記者。。應負有解釋質問之疑之義務　非像有冠帝王　詔命一發　皆莫予違之態度也　況此次素雲及大衆之質問古老。。其動機亦出於疑怪　故皆虛心靜氣。。以公理爲前提　曾未見有悖理越軌之論者也　然則汝何所見其爲蠻物野發瘋狂蠢賊者。。嗚呼噫嘻　吾知之矣。。蓋汝別具盲眼　另有黑心故無怪其然也。。

百正！吾於此欲息吾言　而停吾筆矣。。想汝閱後其折服慨然而額汗耶　抑不服氣暴而眼瞪耶。還望汝速速將汝閱後之怪現象。。細細描寫出來　給我看看。我於斯時將以判汝之良心　而按症投藥以瘥汝之病矣。。

◎頌古

叻報先生大鑒。。並閱　貴報所登各位先生來稿。。有閱古。。有嘲古。。種種言論。不一而足。。以至古老先生幾無容身。鄙人閱悉之下。。深爲古老先生惜。。竊僕乃市井愚夫。。本不應搖舌。。婀念古老先生乃文界中人。。特爲古老先生留有餘地步。。惟古老先生具有玄奧理由。有可爲各位見諒者。。故鄙人不忍無禮以待。。是以頌之。。謹將鄙頌之意列下。。

新國民日報之大記者古老先生。。所以不登載素雲君鼓吹教育之投稿　因叻報既已登載。。則南洋群島。可盡人皆知。。須知古老先生乃出類拔萃之記者。。雅不願以此重復之文。。因叻報既登。以亂閱者之觀聽。。而且擲去此重復之文。。可以多登各項告白。。於東家方面。。亦可利權多獲。。是爲公私兩顧。此可頌者一。。

古老先生乃特意不登素雲君鼓吹教育之稿。。乃預知素雲君必不滿意。。定有詰問之詞。而古老先生更以激烈之言對待之。。彼此駁論。。不啻十天有奇。南洋各界。至愚莫如鄙人者。。亦必注意閱之。。豈不是勝過登一天之報章價値嗎。。可見古老先生用意之深。大有主見所在。此可頌者二。。

然則論其久。素雲君投登者。特南洋工商補習學校之稿。無不知之。於是僞挾私意語閱者。先影射之近況。定必怡然大解舊怨　以後學費　以後該校自可私費貂如　古老先生之目的維持該校者。。實有莫大之力此可頌者三。。

至于古老先生自命有欲強人之載　不如自設報館。。勿用嘴臉替人爭論。乃能鼓勵該校學子之意　使各學子知求人誠面之難……有進步於前途大。宜向古老先生行三鞠躬……此可頌者四。。

古老先生大有此四端可頌。。且維持教育也　功莫大焉。閱者諸君。。祈細參之。。十年十二月十五號心明謹頌。。

代郵

◎謝明素雲君

素雲先生鑒　昨承指示。。茅塞頓開。謹此道謝　植氏謹上　十年十二月十六日

廣益銀行有限公司廣告

（清理帳務事宜）

逕啟者關於上列公司辦事人等擬於最後之債主請色人等如欲早到之要索帳務者其理由如仍未合清理人等心足者皆當由於本年十二月廿一號前將其理由充足要索書呈到者清理人則將所有各款依原本債權人數均分攤還

所有函件請寄交廣益銀行自限公司之帳務清理人由本坡法國銀行屋恰（c/o EVATT & co. French Bank Buildings）此佈

一千九百二十一年十二月十七號

帳務清理人 林秉祥 廖正興 全白

W. WITAKER

緊要廣告

△關於一千八百八十九實得力殖民地之公司定章△及關於廣益銀行有限公司清理帳務事逕啟者本帳務清理人已宣佈其未准攤還各債權人之索償欵爲本清理人公認者之債項其給還之期在債務

各債人……一千九百二十二年一月十

全上五百號一至一千號者於一千九百二十二年一月十八號禮拜二前來領款

全上一千號以至一千五百號於一千九百二十二年一月十九號禮拜四前來領款

全上一千五百另一號於上者於一千九百二十二年一月二十號禮拜五前來領款

至凡債權人所持之索償公認書所載日期係爲一千九百二十二年一月廿三號或於後者則撥還之欵當於遲日佈告

該公司之在中華總商會辦理債事務之辦事時間由一千九百二十二年一月十七號至二十號每日上午十點起至下午一點止又由下午二點起至四點止此佈

一千九百二十一年十二月十七號

帳務清理人 林秉祥 廖正興 全白

S. WITAKER

KHAI SUN & CO.

115, South Bridge Road, Singapore

◎貨品欄目

十五磅威多色兵紙　十九磅五色單光紙

厚潤白羊皮紙　花咭年咭咭板

厚簡皇所列紙　十六磅南洋船兵紙

南洋報帳紙　廿八磅花麗藍紙

振報紙　雪白機器紙

報到二十四寸報紙捲　自多數刀肉另沽

辛酉年九月廿八日　星洲啟新公司謹告

頂上（兒肥）標牛乳來自瑞士國乃該國所產最良之牛乳

英一千九百廿一年十一月廿六號

星加坡　檳榔嶼　總代理

實株士爾呀公司

STURZENEGGER & Co.,

Sole Agents,

SINGAPORE & PENANG

此等牛乳在三州府四州府吉打蘇門答臘等處均有出售

狗仔嘜烏蜜酒

此地最[illegible][illegible]

天下至馳名

最上飲品

敢請諸君

酒莊均有發售

英一千九百二十一年十一月十二號

特別廣告

巴阿者痿(PAGEOL)藥散 是以電氣之藥料化鍊而成 專治遠年及新患之花柳 白濁 功效如神 曾經治有患花柳症不止知凡幾 誠為患病者之苦海慈航也

服法 遠年症每日服用六丸 重症每廿四點鐘內服用十六丸 於飯前為合 六歲小孩每日一丸 十二歲者每日兩丸 尿管不通者每於晚寢時服用四丸 至妙將丸剖開與食物夾雜服用

PAGEOL

restores health to the bladder.

Pageol is a Powerful Urinary Antiseptic.

Relieves Discharges, Cystitis, Nephritis, Prostatitis, Pyuria, Pyelitis, Catarrh [illegible], Albuminuria, Stricture, etc.

MEDICAL OPINION.

[illegible]

Dr. BERNARD, Paris, Medical Faculty.

Prepared at CHATELAIN'S LABORATORIES, 2, rue de Valenciennes, PARIS.

Sole agents in Singapore and F. M. S. DUPIRE Brothers

此藥并無技估別藥功力 可與內外所用各藥同服之也 謂余不信 請購用之便知余言不謬

DUPIRE BROTHERS, Sole Agents

惟一代理人都比兄弟公司白

英千九百廿一年十一月十九號

極品眉壽 種子 求子 花

丸號眉壽 兼能種子

極品良藥 聲名素著

一粟得孕 端賴乎此

環球人士 久已贊許

請嘗試之 無庸絮絮

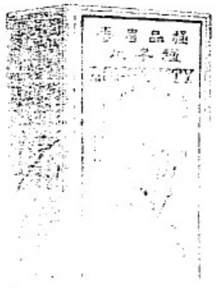

外塗有藥 蔭裕[illegible]

功效用法 有單詳晰

憂伯道者 速購此藥

維持人道 [illegible]濟嗣

介紹僑胞 急[illegible][illegible]

每盒定價大洋二元半

南洋總售 石叻 庇能 怡保 太平 金保 會豐商店

益腎保精丸

子精虧劣 腎水虛寒 若不設法及早療治 恐其終必致有絕嗣之患 并且妨及健康 可知人當以補腎為義務 不可效俗子凡夫 昧於學理 只將不產之罪委諸妻妾 更有迷信宗教者 竟將此事委諸命運 二者之愚昧實可謂異途同歸也 本醫生製造此丸 凡尚有頭暈眼花 夜不安眠 精神疲乏 難忍耐力 夜多小便 尿後反寢不成寐 滴因精神萎餒之故 而厭一種怨天尤人 厭世欲死 毫無生氣 人痛孰甚焉 患上列病者 能連服此日 決數增補活潑精神矣

經理處 石叻大馬路 會豐商店

芙蓉中西藥房 埃羅會豐商店 棉蘭中法藥房 [illegible]

民國九年五月一日